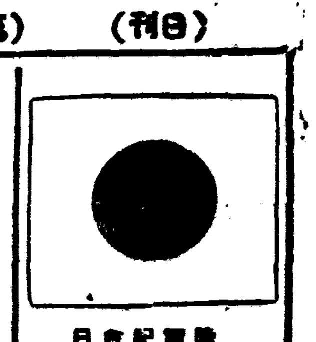

陸軍記念日

朝鮮日報
朝刊
本紙朝夕刊十二面

社說

陸軍記念日에際하여
—皇軍의武運長久를祈함—

一

今十日은 第三十五回의 陸軍記念日이다. 陸軍記念日은 말할것도 업시 明治三十八年 日露戰爭時 皇軍이 奉天大會戰에서 決定的 勝利를 博한 날로서 이 壯擧를 記念하기爲하여 制定한 날이다. 爾來 同記念日이 언제 重要하게 또 盛大하게 지내지 아니하엿스리오마는 今年은 聖戰第四年을 맞는해요, 紀元二千六百年을 맞는 해니만큼 그 意義가 一層 깁고 擧式이 一層 盛大해야할것이다.

二

回顧하면 只今으로부터 三十七年前인 明治三十七年頃 帝政露西亞는 極東으로 그勢力을 뻗처 西比利亞를 併吞하고 沿海州滿洲로 나와 朝鮮에까지 侵略의 손길을 벋혓섯다. 萬一 이것을 傍觀하엿더면 滿洲 朝鮮은 勿論 支那의 大部分도 露西亞의 領地가 되엇슬것이다. 그러데 그때 帝國은 斷乎히 起하여 露國의 帝國主義政策을 反對하여 露西亞에 宣戰을 布告하엿스니 이것이 곳 日露戰爭이다. 그러므로 이戰爭의 勝敗야말로 帝國 아니 全東洋의運命을 決定할 重大時期이엇섯다. 그러데 帝國 陸軍은 海軍과 呼應하여 鴨綠江會戰을 爲始하여 遼陽會戰 沙河會戰 黑溝臺會戰等 連戰連勝을하고 旅順要塞攻略의 大役을 斷行後 三月十日 奉天大會戰에서 最後的 勝利를 博하여 露軍을 極東으로부터 完全히 驅逐하고 全東洋을 白人의 魔手로부터 解放케하엿다.

三

그러나 歲月은 흘러 이미 三十五年 情勢는 變하여 다른形式으로 露西亞, 英國, 米國等白人帝國主義와 對立하게되엇다. 그것은 支那事變의 張本인 蔣介石政權이 共産主義의 蘇聯과 帝國主義의 英米를 背景으로 끗끗내 抗日을 일삼는 때문이다 即 英米蘇는 蔣介石政權의 뒤에 숨어 支那를 支配하고 東洋을 白人의 鐵蹄下에 두라는것이다 萬一 英米蘇의 後援과 支持가 업섯든들 蔣介石은 抗日도 안햇슬것이오 햇드래도 數個月內에 降伏하야 東亞에는 東洋人에依한 新秩序가 建設되엇슬것이다。

四

그러므로 皇軍의 使命은 一層 重大하고 陸軍記念日의 意義는 一層 깁다. 即 今次事變의 成不成은 皇國興廢의 關鍵이 될뿐아니라 東洋의盛衰 이에 달렷나니 이 事變이 完全處理되는날엔 皇軍의 光輝는 더욱 뚜렷하고 帝國의地位는 그야말로 萬代에 鞏固할것이다。聖戰四年에 四百餘州 皇軍의威武下에 잇고 占領地區엔 新政權의 曙光이 刻刻으로 照耀해 오른다。白人은 支那에서 退却하야 歐米에 屈服할날이 머지안흘것이다。同時에 東洋에는 東洋人의 東洋建設할날이 가까워오는것을 確信하는바이다。意義기픈 陸軍記念日에 際會하여 東亞新秩序의 建設이 着着 進行될것을 確信하는 同時에, 光輝잇는 皇軍의武運이 長久하기를 祈願하는바이다。

聖戰第四年陸軍記念日

先人의偉勳을追慕 聖戰理想을成就
中村 朝鮮軍司令官 談

紀元二千六百年 聖戰下에 第三十五回陸軍記念日을 迎함에當하여 回想하여 日露戰役의 偉大한勳業을 欽仰하고 同胞와함께 慶祝을 가치함은 欣快不已하는 同時에 當時를 想起하여 다시생각을 現下事變에 미칠때 感慨가 切切한바잇다

두말업시 日露戰役에서 東洋平和確立을 爲하여 敢然正義의 矛를 잡고이러선 皇軍이 寡로써 衆을向하여 惡戰苦鬪 連戰連勝 드디어 明治三十八年三月十日 奉天會戰에 未曾有의 戰捷을 獲得하고 當時世界最强으로 指目되든 露軍을 粉碎하여 我帝國의 威武를 中外에 宣揚하엿다

方今 우리는 有史以來重大한 時局에 直面하여 擧國東亞新秩序建設에 一途邁進하고 잇는이때에 日露戰役에서의 忠勇한 先人의 偉勳을 생각하고 기픈反省과 將來에對한 不拔의決意를 更新함은 그意義 다시深甚함을 깨닷는바이다

돌려생각하면 歐洲大動亂은 方今機微한 情勢를孕하고 世界秩序의 一大轉換運을 展開하고잇는바 我帝國이 悠久崇高한肇國의 精神을내걸고 그樞軸이되어 압서 一意邁進하고잇슴에 想到할時 我等의光榮잇는 使命과 重大한責務를 다시切實히感銘不已하는바다 換言하면 日露戰役에서 大捷이 처음으로 西力의東漸에 一大痛棒을加하고 我帝國 [illegible]

東亞新秩序建設乃至世界人類의 平和實現을 期함은 聖戰遂行의 出發點이되고 根氣가될것을 생각할때 我等國民으로서 今日至大한 努力이 要求되고잇는 所以를 굿게 肝銘하여 다시 勇氣와 決意를 새로이하여 陸軍記念日의 眞意義를 차즐것이다

日露戰爭에 이르게된 當時의 經緯에對하여는 여기서 呶呶할 것업시 世人이 知悉하는바이나 어떠튼지 極東侵略의 野望에불타 國際信義를 蹂躪하고 滿洲의軍事占領을 敢行하여 朝鮮까지도 侵入코저한 露國의暴虐無道에對하여 帝國의存立과 極東平和를爲하여 乾坤一擲 國運을 睹하고 決然蹶起한것으로 皇謨宏遠 明治大帝의 御聖斷은 바라보기 恐懼스러울뿐이다

이리하여 한번開戰이되자 我國固有의 一死殉國의 大和魂은 將兵一同의 旺盛한 攻擊精神이 되어 나타나 到處에 皇軍의精華를 發揮하고 御稜威下에 凜然히 萬難을克服하고 空前의大捷을 博한바 此間 先輩將兵의 甚大한 勞苦辛酸에對하여는 다못 感謝敬仰할뿐이다 더욱이 陣歿하여 護國의 神이된 忠勇한 將士를 생각할때는 肅然正襟 今日의 難局을 再認識하고 現下聖戰의 大業을 貫成하여 先人의遺烈과 功業을 擴充完成할 責務는 오직 我等의 雙肩에잇슴을 銘感不已하는바이다

皇國日本의 大途에잇서서 日露戰役後 三十六年을 閱하고 滿洲事變에서 歷史的飛躍을하고 三轉하여 今次 [illegible]

[illegible] (寫眞은 中村軍司令官)

遺勳을繼承하라
陸軍記念日을마저 南總督談

今日에 事變下第三回째 陸軍記念日을 迎함에 際하여 感慨가 다시새로운바를 깨닷는다 只今부터 三十有五年前 今月今日은 帝國이 奉天會戰에서 大勝利를博하고 日露戰爭中 가장偉大한 戰果를收하고 露軍의死命을 制하여 戰爭을終局에導하여 我國의威武를 中外에 誇示한 가장 記念할날이다 五月二十七日 日本海海戰과 함께

日露戰爭目的이 東洋永遠의 平和를維持함에잇는것은 再言을不俟할바다 露國이 無理하게도 滿洲併呑의 野望을 逞하여 조금도 交讓의精神이업시 極東의地를 侵犯하고 帝國의保全도 亦是바랄수업서 敢然이 와사워 偉大한 精神力을 發揮하여 이를 너머트리고 東洋平和擁護의 實務를 完遂함뿐아니라 本戰役에依하여 我國의世界에잇서 强大國인 地位를 確立케한것이다

當時 露國은 世界第一의 陸軍國으로 일커러 그兵員에잇서도 그裝備에잇서 我國을 凌駕하고 世界의 輿論亦是 露國이 이길것이라한것을 我國은 此等不利를 一蹴하고 [illegible]

今次 支那事變使命은 勿論 東亞永遠의 安定을 確保함이며 秩序建設에잇서 日露戰爭에 서 我國의 目的한바를 繼承하여 八紘一宇의 大精神을 顯現하고저하는것이다 事變勃發以來 御稜威下에 皇軍將兵의 勇戰奮鬪와 銃後國民이 協力一致에依하여 事變은 進展을보여 新支那 中央政府의樹立도 目睫間에 다 이때에 當하여 國民은 기피 日露戰爭에 臨하여 父兄先輩가 發揮한 强烈旺盛한 精神力을 想起하고 더욱더 욱 擧國一致 總力을 强化하여 聖業達成에 邁進함으로써 先輩의 遺烈에 酬應하는바가 업서서는 안된다 (寫眞은 南總督)

新政權을速히承認
全幅的으로支持協力할方針
首相, 政府所信을披攊

【東京電話同盟】米內首相은 九日衆議院本會議席上 各派共同提案인 聖戰完遂에關한 決議案에 應하여 左와如히 政府의所信을 披攊하엿다

只今 衆議院의決議에對하야 若干 政府意見을 述하려고한다 支那事變은 또한 帝國不動의方針으로써 東亞에서의 永遠의 安定을 確保하고저 新秩序를建設하여 世界平和에 寄與하려는것으로 이것은 實로 我國의 大理想에 基한것에 不外하는바이다 이때문에 帝國은 斷乎 支那에서의 容共抗日政權을 潰滅하여 日滿支三國이 서로提携하여 善隣友好, 共同防衛, 經濟提携의 實을擧하여 戰時經濟 文化等 各般에亘하여 互助敦睦關係를 樹立하여서 東亞安定과 興隆의基礎를 맨들려고하는바이다 이것은 實로 帝國政府가 屢次聲明한바에 依하여 明白하다 事變以來 二年有半 御稜威下에 皇軍將兵의 果敢力鬪와 銃後國民의 熱誠奉公에依하여 착이事變目的의 完遂에 邁進하여왓다 今回事變에當하여 我國의國力은 講究하여시 要한 生産力은 益益擴充되고 事變目的으로 向하여 集中整備되어왓는바 我國國力은 財政的으로나 經濟的으로나 更히一段 鞏固하게되고잇다 政府는 今後益益國民과함께 그事變目的遂行을爲하여 國家의總力을 集中強化하고 邁進하기를 期하는바이다 바야흐로 正히 支那에서도 帝國의眞意에 共鳴하여 反共和平을 方針으로하는 汪精衛氏를中心으로 中央政府의 樹立을보려고하는바 帝國政府는 速히 이를承認하여 全幅의支持와 協力을 하려고한다 政府로서도 此際國民이 事變處理에關하여 徹底한 理解미테 戰時意識에 徹하여 堅忍持久 구든信念과 不退轉의決意를 새롭게하기를 希望하는同時에 擧國一致 確固不拔의 國力을基調로하고 既定方針에基하여 如何한 困難이라도 突破하여 事變解決에 邁進할覺悟이다 (寫眞은 首相)

聖戰貫徹決議案
衆院本會議 一致可決

衆議院本會議

【東京電話同盟】九日의衆議院本會議는 聖戰貫徹에關한 決議案 提案理由說明問題에關하여 各派交涉會가 紛糾되어 定刻보다 四時間이넘게 午後五時四分겨우開會하여 곳日程에依하여

一、聖戰貫徹에關한決議案(町田忠治氏外九十八名提出)

을上程 町田忠治氏(民政)提案理由를說明하기爲하여 登壇 明渡에 各派共同提案의 決議案을 朗讀하자 一節一句마다 議席으로부터 더한층 激勵의 拍手를보내고 採決을 起立에부친바 總員起立하여 滿場一致로可決한후 米內首相이發言을 求하여登壇 別項과如히 聖戰目的의貫徹에關한 政府의決意를 述하고降壇하매 滿場은拍手하엿다 다음에 日程을變更하여 同日午前의 委員會에서可決된

一、商工組合中央金庫法中改正法律案(政府提出)

을 緊急上程하여 井上委員長이 委員會의 經過及結果를 報告하고 委員長報告대로 可決한다음

町田總裁說明趣旨

【東京電話同盟】九日衆議院本會議에 聖戰貫徹決議案上程에 際하여 町田民政黨總裁는 左와如히 提案趣旨를 說明하엿다

一、昭和十三年度第一豫備金支出의件外八件(承諾을求하는件)을上程 櫻內藏相으로부터 說明이잇슨後 赤字公債委員會에 附託하고同三時二十二分散會하엿다

日支永遠의 平和를 確立하고 東亞新秩序建設을 完成함이 이 聖戰의 大目的이다 이大目的을 完成할 帝國不動의方針은 일즉이 中外에 宣明된바로 事變勃發以來 이제三年 我國民은 御稜威下에 一致戮力하여 我前線將士의 忠戰과 아울러 가진 犧牲을참고 그 達成에 邁進하고잇다 全國民의努力과決意는 더욱堅固하여 如何한困難에 逢着하여도 決코微動도하지안는것이다 我國民은 이聖代에나서서 前代에 일직開拓치못한 鴻業을扶翼完成하여 我肇國의大精神을 宇內에 顯揚함에 큰光榮과 歡喜를느끼는바이다 東亞新秩序建設에關한 帝國의眞意는 支那民衆이 諒解認識하게되어 이聖戰遂行과 함께 漸次 支那民衆의 理解를 一世를 風靡하여 國民의 (以下 [illegible])

蔣政權의그 支那民衆을 中心으로 新中央政府가 樹立되려하고잇다 蔣政權의 之苦에 呻吟하는 全支那民衆은 반드시 欣然히 汪政權下에 모이어 帝國과 굿게握手하여 東亞新秩序建設에 努力하여 東亞永遠의 平和와 福祉를 求할것을믿어 疑心치안는바이다 그러나 이大業을 完成함은 容易한일이아니다 바그로 聖戰目的을 遂行하고 안으로이에 應할 體制를 整備하여 어디까지屈치안을 國民의 決意와 努力이 무엇보다 必要하다 赫赫한光輝는 帝國의前途를 비추고잇다 千里를 가에 九百里

統制强化가緊要
我國力, 持久戰에充分堪耐
陸答 相 畑

【東京電話同盟】畑陸相은 九日 衆議院統制改正法委員會席上 河野密氏(社大)의 質問에 答하여 國際情勢의 豫測에關한 所見을 述하여 今後事變處理遂行과 國際情勢의 變化에 處하여 現在의 我國力은 調整如何에 따라서는 長期持久戰에 堪耐할 充分한餘力이잇다고 述하고 今後國家總動員體制强化가 益益必要한所以를 强調하엿다 即陸相의 答辯要旨는 如左

今日의 長期戰體制에 應하기 爲하여는 陸軍으로서는 機會잇슬때마다 말한바와가치 國家總動員體制를 强化함이 必要하다고생각한다 陸軍軍備計劃은 아직全貌를 나타내지 안 햇는데 大體로 昭和十七, 八年까지의 國際情勢의 變化를 豫測하고 이으로써 足하다는 基礎우에서서 立案한것이다 其間에 非常한 變化가잇스면 別問題이나 大體로 今後四五年間을 豫想하고 一方에잇서 事變處理를 遂行하고 一方에잇서서는 國際情勢에 對應할體制를갓추어잇다고생각한다 國內經濟機構 問題는 事變處理를 遂行함에 잇서서도 또 事變下에잇서서 도 重大關係를가진 問題이다

我國이 事變處理 함에잇서 一面計劃經濟에依한 生産力擴充 其他國內體制를 强化함에 잇서 現在의 我國力은 調整이適宜하면 長期에亘하여 持久戰에 堪耐할수잇는바 이런 意味에서 國家總動員體制를 整備하여야할 것이라고 생각한다 統制를 强化해가면 事變下의 日本의 飛躍的發展에도 必要할것이다 重工業政府의 放送其他關係로보아도 特히 此際에 國民이 一致하여 國民의 言動을 統一하여 一體가되어나아갈 必要를 痛感한다 歐洲大戰에 잇서서도 各國은 戰爭이 始作되기前부터 徹底的으로 統制를 强化하고잇다 이번 戰爭에는 各國은 當初부터 徹底的으로 統制하고잇다 이點으로보아도 我國의 今日까지의 統制는아직 考究할 餘地가잇다 今後 事變을 遂行함에잇서서 國民의 統制强化에 對應하여 事變處理에 邁進할 機運이 充分히 잇다고생각한다 그리고 國際關係에 關하여는 이미 自主的立場의 一貫한方針이잇스므로 어디까지 그方針을堅持할생각이다

蘇芬和平交涉 最後段階에!
蘇, 休戰要求를一蹴

【스톡홀름八日發同盟】瑞典外務省當局은 蘇芬兩國代表者의 和平이벌써 最後段階에 到達되어 芬蘭이 右交涉中에 休戰을 要求한데對하여 蘇聯側은 먼저和平條件을 受諾하라고 要求하고잇는旨를 다음가치 確言하엿다 瑞典政府는 最近數日間蘇芬兩國을 直接的으로 折衝시키려고 斡旋中이엇는데 이미兩國의直接交涉이 開始되게 되엇스므로 芬蘭側은 交涉의期間中 休戰을 要求하엿는데 蘇聯側은 軍事行動을 中止하는데는 먼저芬蘭側이 和平의根本條件을 容認함을 要한다하여 芬蘭側의 要求를 拒否하엿다 그런데 瑞典政府가 芬蘭에對하여 蘇聯側의 要求受諾을勸告하엿다든가 或은 瑞典이獨逸의 强壓을받고 仲介하엿다든사라는 報道는 全혀事實無根이다

一方 헬싱키電에依하면 芬蘭外務省 스폭스맨은 休戰說의 報道를 傳하고잇는것을否定하고 戰鬪는依然繼續中이라고聲明하엿다

還都準備完了

【上海九日發同盟】中國國民黨秘書長 褚民誼氏는 政府還都委員長 及中央政治會議秘書長으로서 九日午前八時上海發 列車로 南京으로 向하엿다 同氏 今次의 赴寧으로 還都準備는 一層促進되는同時에 中央政治會議를압두고 一切의 事理的措置를 完了할것이다

【上海九日發同盟】中國國民黨南京特別市黨部執行委員會全員은 八日汪精衛氏以下 中央就職委員及各部長에게 還都를祝하여 速히南京에이르러 中央政治會議를 開催하여 永久和平의基礎를 세우도록 慫慂하엿다

東亞諸民族의記念日
苦難에感謝하라
精動聯盟總裁 川島大將談

聖戰下에잇서 第卅五回陸軍記念日을 마지함에當하여 나의感懷는 異常한바잇다 當時砲煙은 東의一帝國이 國運을睹하여 日露大戰에臨하여 드디어 저奉天大會戰에서 露國에 最後의鐵槌를 加하여써 全世界에 大日本帝國의 儼然한存在를 보여주엇다 東亞侵略의野望에불타는 露國에 加한 이鐵槌는 끈힘업는 白人의 東洋侵略에의 一大警告이엇다 여기에 우리는 日露戰役의世界史的意義를 發見하는것이다 滿洲事變이나 今番의支那事變이나 모두日露戰爭과의 關聯에잇서 特殊한重大性이잇는것이고 또八紘一宇의大理想下에 新東亞建設에 給一貫自肅自戒하여 時艱突破에 邁進하는 牢固한 國民的決意와 精神을 發揮하는것이 聖戰下에 陸軍記念日을 맛는우리들의心情이아니면안된다 陸軍記念日은 單純히軍의祝賀記念日이 아니고 日本國民及東亞諸民族이 永遠히 잇지못할記念日이다 나는 只今聖戰下 세번째 이記念日을 마음에當하여 恐懼하옵게도 宏大한 皇室의 御仁慈하옵신아래 에서 育成된 過去三十年의半島의 足跡을 回想함과同時에 今日 東亞의大陸兵站基地로

邁進하고잇는意義도 또한여기에 잇다 생각컨대 日露大戰의勝利는 懼恐하옵게도 明治大帝의御稜威로 國民이 第一線이고 銃後이고 渾然一體가되어 後日을 不問하고 生命을 犧牲하여 各各最善을 다한 結果이다

今番의 聖戰에對하여도 目的完遂를 爲하여는 國民各自가한결가치 徹底한時局認識下에 緊張裏에 皇國의 危局에 備하여 各各 (寫眞은 川島總裁)

偉業을追懷 使命을貫徹
朝鮮軍報道部長 談

明治卅七, 八年戰役도 今年에 벌써 卅五年의 記念日을마지하게되엇다 今日 國家의中堅으로 活躍하고잇는 사람들에게는 이것이 過去의歷史에 不過한것일까 當年 이國難에對하여 敢然히 일어나 英우고 赫赫한威武를 中外에 宣揚하여 一躍 我國으로하여금 世界의 日本으로만든者에 對하여 世界의 感慨는 한층 深甚할것으로 생각한다 當時 黃色人種은 世界에서 野蠻劣等視되어 잇섯스므로 進步된 白色人種이 더욱이 世界最大最强의 陸軍이라고 드러 露國과一戰을 交한다는 것은 도모지 생각지도 못할일이다 人種的優秀뿐만 아니라 事實國力은 勿論 兵力에잇서 使用한 兵器의 威力에잇서 非常한 懸隔이 잇섯스므로 我國으로서도 對等으로 戰爭을 할수잇스리라고는 勿論 생각도 안햇다 다만 彼國은 遠히 歐洲로부터 西比利亞鐵道로 그軍隊를 실어오지안으면 안되므로 그輸送力上 使用할수잇는 兵力은 二十萬內外를 넘지안흐리라고 計算하고 이에對하여 我國은兵力의 優勢를가지기에 努力한다면 連戰連勝은困難하나할지라도 相半의勝敗는할수잇스리라는 判斷밧게할수업섯다 그러나 露國이 所謂三國干涉을 하여 自進하여 干戈에 呼訴함을 希望한바가아니엇섯다 다만 日淸戰役에서 우리가 血肉으로써 報償을바든 遼東半島를 還付시킨다음 未久에 自身이이를占領하여 쓸뿐아니라 滿洲를占領하고 朝鮮까지 併呑하려는 野望을가지고 半島에서의

我勢力을 驅逐함과 동시에 我國의 存立上으로보아 또는 我國의 正義上으로보아 堅忍할수업서 乾坤一擲의 最後的決意를 不得已한것이다 開戰의 決意를 가지고 緊張한 戰爭이다

[illegible]

드디어 開戰을하고보니 軍備에잇서서나 産業에잇서서나 到底히今日과 比較가안될 程度이엇스므로 軍需品은 國內의 生産으로補給할수잇다는 생각할수업섯고 大砲나 彈藥이나 모두를外國으로부터 太半사지안흐면 안되어 그때문에 언제나 不足을 느끼여恒常戰線에서 떼이나도록 催促을바닷는데 더욱이 彈丸이 缺乏하여 敵의逆襲을 目前에두면서도 追擊도못하고 戰機를일흔 일이각會戰마다 잇섯다 그리고 此等軍需品을 整備하기為하여 文字그대로 不可能을 可能케하는 努力을하여 英米에머리를숙이고 其同情을어더外債를 募集하여 僅僅히 一時를 糊塗하기에 至하엿다 그리고 兵員에 잇서서도 彼國은 歐洲로부터 다시新銳의 軍隊를 輸送하여 그戰線을 補充하엿스므로 每會戰마다 所期한바와가튼 優勢를保持하는것은 到底히 不可能한일로 不絕히 劣勢로써 衆을 破하지안흐면 안되고 더욱이 戰爭의 末期에는 我國은 이미補充할 兵員도 업서서 마치내後備役의 服役年限을延長하여 補充하고 다시國民兵까지 召集하여도 尙不足하다는 狀態이엇다 奉天大捷後 敵의主將 크로파드킨은 敗戰의責을지고 리네윗치大將으로 交代하엿는데 리네윗치大將은 前敗蹶附近에 歐洲로부터의 精兵을 무더무더 集結하여 其總數는 百萬에 達하여 捲土重來의 氣勢를 보이고잇는形便이므로 忠勇烈한 將兵殉國의至誠과 不倦不撓한 銃後國民의 赤誠에依하여能히連戰連勝은하엿지만 每會戰마다그 勝敗에對하여 戰戰兢兢하지안흘수업섯다 그러나 我將兵의 士氣는 조금도 衰退하지안코

次期會戰에對備하엿는데 日本海海戰에 彼國의艦隊가 全滅되자 敵國內에서의 革命的不安의 萌芽等이 其戰意를 喪失시

上으로나 또는 我國의 存立上으로보아 我 勢力을 驅逐함과 생각이다 [illegible]

그러나 支那事變의 本質은그 日淸, 日露의 戰役과는 根本的으로 다르다 即 今日의 戰爭은 나라와나라의 戰爭이 아니라 思想, 文化, 經濟等의 總合戰이다 國力戰으로 一方을 完全히 壓倒하여야만 하는것이다 現代의 國民戰爭의 特質은 以上과 가치 武功만으로써 敵을 制壓하여도 그 死命을 制할수 업슨즉 今後 國力戰을 長期間繼續하지안흐면 안된다 假令 汪政權이 成立한다하여도 事變의 解決은 前途遼遠함을 覺悟하여야한다 今後에 國民은 더욱 한層 重大한 使命을 自覺하여 國民의 精神的 團結을 强化하여 一層의 努力이 要求된다 所謂 新段階에 들어가 國民의 總力을 發揮하여야만 한다

上으로 聖明에 奉答하옵는 同時에 滿蒙新天地에 殉死한 英靈에 보답하기를 期하여야할것으로 생각한다 다만 戰爭이 新段階에 들어가 勝敗를 決하는 時局을 認識하고 各自擔當에 最善을 다하여 一億一心 目的의 貫徹에 邁進하여야한다

(寫眞은 七田中將)

聖諭를奉體하여 國運發揚에邁進
七田陸軍中將 談

第三十五回陸軍記念日을 마저 當時를 追憶하고 現在時局과 對照하여 所懷의 一端을 말하고저 한다 日露戰爭은 極東侵略의 目的을가진 露西亞가 滿洲에 大軍을 보내어 西伯利亞鐵道에 連接하는 東淸鐵道를 敷設하고 旅順, 大連地方을租借하여 [illegible]

[illegible]

(寫眞은 中村軍司令官)

大 日本帝國은 [illegible]

旱害救濟名唱大會

男女名唱總出演

十六日午後七時 於本社大講堂
十七日午後七時 於府民館大講堂

지난여름 날소석의 혹심한 염아 그들의 자오흔 풍치 라는 고맙지아는 무서운게 우연서도 기며흔것이다 살기좋은 무서운 한해지동포들도 씨씨하고 눈물겨운것이 절이 닥치와다 봄이란 농에붙다는 그들에게 우리엄온 당국의 고마운 구제사업과 피끓는 내외동포들로 온 힘거리는데까지 이들와 한결기이다 명창을파야하고 씨부러 모여든 뜨겁고 거룩 뭉고싶엇다 이리하여 그들 틈부러야한다 그러나 그들 한재생들은 그들로하여금 협은 모신겨울을 워지로 지에게는 한알의씨도엄고 먹버습과 주림속에서도 살기 네다 그러나 겨울을지나고 을것조차 만마치아라 그들 위하여 싸워나갈 힘을 주나니 또그들에게는 춘궁이 에게잇서 오는봄이란 박가 이에 본사에서는 조선성악연구회(朝鮮聲樂研究會) 주최로 다음과가치 오는 십육、칠 이틀간 한베지 동포에게난 구제금을 모집하기위하여 명창대회를 열기로하엿는데 명창대회의 시일과 장소와 출연자외 씨명은 다음과가타

出演者氏名

男子部
金昌龍 吳太石 丁南希
金演洙 曹夢實 趙相鮮
韓永年 韓甲得 李東伯
朴成俊 工元俊 申快童

女子部
朴綠珠 申錦紅 金玉蓮
林素香 李玉香 金如蘭
曹弄玉 朴弄仙 金素姬
李素姬 朴初月 申錦香

主催 朝鮮聲樂研究會
後援 朝鮮日報社事業部

分閱式、神宮參拜、市街行進

今日、陸軍記念日行事에參加할二萬餘健兒

오늘 제삼십오회의 육군기념일에 분열식과 시가행진 신궁참배단체는 부내의전문학교및중등학교의 학생들과 각청년훈련소생도와 지원병훈련소생도까지 합하여 육십오단체에 그총인원은 이만일천팔백삼십오명이 참가하기로되엇다

그가운데서 남자생도 사십사단체(일만이천오백구십삼명)은 오전영시반부터 열한시반까지 사이에 총독부아페서 평정한분열식(分列式)을 거행하고 이어서 사열종대(縱隊)로나누어 나팔대를 선두로 신사참배행진을 할터이다 조선신궁에 참배한뒤에는 각기 다음과가튼 순서로 시가행진을하고 오후한시반쯤에 곳 넘예정이다 그리고 여학교소녀단체는 오후한시반에 조선신궁에 참배하고 역시 시가행진을 할터이다

▲市街行進順路

▲京城帝國大學 京城醫學專門學校 京城高等工業學校 京城鑛山專門學校 普成專門學校 中央佛敎專門學校 京城工業學校 陸軍兵志願者訓練所 普成中學校 東星商業學校 徽新學校 東大門靑年訓練所等團體는 朝鮮神宮으로부터 旭町二丁目 朝鮮銀行前 南大門通三丁目 黃金町二丁目 五丁目을거처 歸校한다

▲京城帝大豫科 京城藥學專門學校 京城法學專門學校 延禧專門學校 京城高等商業學校 京城師範學校 城東中學校 京城農業學校 京城商業學校等團體는 朝鮮神宮으로부터 京城驛前 日出町 本町警察署前 永樂町 黃金町을 거처서 歸校한다

▲京城中學校 景福中學校 京畿商業學校 徽文中學校 中央中學校 中東學校 大東商業學校 漢城商業學校 協成實業學校等團體는 朝鮮神宮으로부터 旭町 朝鮮銀行前 南大門通二丁目 一丁目 安國町을 거처歸校한다

▲齒科醫學專門學校 세브란스醫學專門學校 京城中學校 養正中學校 培材中學校 京城靑年訓練所 光化門靑年訓練所 西大門靑年訓練所 三越靑年訓練所 丁子屋靑年訓練所 三中井靑年訓練所等團體는 朝鮮神宮으로부터 京城驛前 西小門 西大門一丁目 京城府前 光化門通 太平通을 거처서歸校

▲龍山中學校 善隣商業學校 京城工業學校 城南中學校 龍山靑年訓練所等團體는 朝鮮神宮으로부터 三坂通 七十八聯隊와七十九聯隊 兵營中間道路 第二十師團司令部前 朝鮮軍司令部前을 거처서 歸校한다

中村司令官

今日諸行事參列順序

▲오전열시반부터 열시사십분까지의 사이에는 경성역전의 시가행진을 관람

▲오전열한시오십분부터 정오까지의 사이에는 육군묘지에참배

▲오후영시이십분부터는 해행사의축연에 각기 참석할터인데 분열식에만은 말을타고 참관할터이다

▲오전영시사십분부터 열시사십분까지의 사이에는 총독부압 학생분열식에

춘추군사령관은 십일의 육군기념일에 다음과가튼 순서로행할예정이다

米穀小賣商의"轉賣" 今後는嚴重取締

細民層에게配給될쌀을 섬으로팔아暴利取해

府食糧組合、不正事實을內查

경성부내에서의 식량배급은 경성부식량배급조합에서 전책임을 지고 매일 쌀일천오백석 자박사백석 합계이천석씩을 일수로 배급하기로 되엇거니와 동배급조합에서는 되사발쌀바게는 살수업는 세민계급의 실정을 기괴생각해서 조합원도 아무것도 아닌 소매상 소매업자에게 조합쌀을 하루에이백명 가량을 한정하고 두섬내지 다섯섬씩을 세민층에 되푸리로해서 팔고무는 한다는것을 조건부로 분양해오고 잇는터인데 최근 이를소매업자들의 판매상태를 내사해본결과 되푸리할려면 공정가격에 업매어 이가지를못하는 형편이다 그래서 이어이러기때문에 되로는안팔고 모아두엇다가 한섬에이원 내지 오원씩이나 더붙처서 섬으로몰래 전매(轉賣)하는사실이 드러낫다 이때문에 조합에서는 매일 정해노코 쌀이나감에도불구하고 세민층에는 조처럼 쌀이 가지못하는 형편이다 그래서 이사실을 알어낸 식량배급조합에서는 즉시 경성부와경제경찰과 협의한결과 이가튼악질은 미곡소매업자에 대해서는 금후 발견되는대로 쌀의 배급을정지하는동시에 철저히숙청해 버리기로 방침을세우고 엄중감시하기로되엇다

殺人만三百九件

判明된것만이數字요實數는알길조차업는 毛骨悚然한殺人魔의發惡相

惡鬼集團 白白敎 公判前記 ❷

백백도창설의 선대 전정운(全廷芸)이 죽자 정자윤(鄭子允) 황불(黃佛) 선선제교의교(仙仙齋敎)전룡수(全龍洙)와 전룡해의 두아들 전룡해(全龍海)사이에는 백백도교주의 지위를 서로다투어 알륵을 일으켜 전룡해는 축근자 우광현(禹光鉉) 과 강룡암(姜龍岩)파 경락하여 우선 형을 밀어내고 백백도의 실권을 잡고 표면에는 우광현을 교주로 하고 이룸도 백백교(白白敎)로 고치엇는데 한편 형은 이희룡(李熙龍)일파와함께 갈려나서 사교인천교(人天敎)를 세워 교도 세력동생인 전룡해(全龍海)가 조선교도화교(朝化敎)라는것을 세웟는데 이세교는 모두가 백백도와 비슷비슷한것으로서 농촌의 미련한백성들을속여 오정이며 종교의 미명뒤에 숨어 음흉한 짓을 만히 하고 살인을 수업시한절등 비슷비슷하나 악의길에서는 단연 백백교의 전룡해가 형과 동생우에 잇섯다

그후 백백교는 차차 세력을 어더 대경성이면과 포교소(布敎所)를 두어 표면의 유사종교로 그 자태를 나라내엇섯스나 인심살멸등 생여게 조흔 지리를 빼앗기 형편 동주는 동생의 창모인 우광현을 걸어 사기횡령죄로 고소를 제기하여 동생과 끝차사움까지하게되엇다

◇

그후 전룡해는 그림지의인물로 활동하여 백백교를 교묘히 조종하여 나가면서 소화오년에 이르러 백백교우에는 나데업는 마른 벼락이 떠러젓는데 즉 대정오년 백백도당시에 김화군(金化郡)에서 전정운의 첩외세명을 사채로 땅에 무더죽이고 가평군(加平郡)화악산(華岳山)에서 우광현등이 전가근년(金鶴斤年)외 한머파 대정칠년 교도외이상철(上相) 최이회(崔二熙)형제의 두가족여덟명을 죽인 사실이 경찰에 발각되어 표면으로는 백백교는 깨어지고 교도는 흐터지고말것이다

그러나 그뿌리인 전룡해가 교묘하게 법망을 벗어낫기때문에 그후 백백교의 전대미문의 죄를 범케한것은 참으로 천추에 한되는 일이라할것이다

◇

전룡해는 이김화사건(金化事件)과 가평사건(加平事件)의 발각으로 악의길을 단념하기는커녕 경찰의 수사가 끗난것을 기화로 교세회복을 꾀하여 새간부양성에 힘쓰는한편 교의 비밀이 탈로될것을 두려워하여 조금이라도 비밀로운의 혐의가잇는자는 간부의가족이나 애첩은 고사하고 간부자체까지 속속 살해하기시작하엿다

이리하여 듯기만해도 몸서리칠 악마가튼 살인귀의 발악은 버러지고말엇스다

◇

예심정에서 살인교해자건수가 판명된것만도 삼백구명에 이르는 살인마교의 발악상을 말하기전에 여기서 백백교가 어떠케해서 경찰의 수사농력을 세게에지력하는 제국안에서 그가치 오래동안 무서운 세력을펴고잇섯는가를 캐어보기로한다

백백교는 대정십이년 표현유사종교로 나타날당시 교지를인쇄하여 널리 교도사이에 분포하엿는데 이에의하면 먼저말한것파가치 백백교는 유불선 세교의 추지를 종합한것가치꾸며

이를 미드면 『신선이된다』 해지고 『입제중생은 모두 선남、선녀』가된다고 한후 황당무계한 예언을하엿다 —즉 전세계는 불원에신의 심판을 밧게되엇는데 서양은물로 동양은 불로 멸망한다 그러나 백백교도만은 천강록에 『구인백백(求人白白)』이라고 한것가치 구원을 밧는다 즉 재앙이 잇슨후 동해(東海)에 새로나오는 영주(瀛洲)에 구출되는데 이곳은 사시따뜻한 봄이오 기림과 봉황이 춤추고 불로초가잇서 양식걱정이업서 교도는 『불로장수』하고 병업는 극락생활을하며 소생업는 사람도 소생하게된다는것이엇다 그리고 그곳에서는 교주 대원님(大元任)이 계룡산에 도읍하고 통치하는데 지금 헌금(獻金)하는 액수에따라 그곳에서 노픈지리에 오른다고 교도를 꾀인것이다 (계속)

(사진은 백백교외총참모격인 이경득(李敬得)과 교주 전룡해의 딸 전선녀(全先女)의 (全광경))

夜間中學

明年에期於實現?

學務局、熱心으로調查研究中

이차 초등교육 확충계획과 병행하여 소화십이년부터 십칠년까지 육개년동안에 칠십오개교의 칠백학급의 중학교를 증설하려고 계획하고 학년 착신해중이나 한편소화교가 늘어서 중학(向學熱)이 팽배하여 중학교를 지원하는 아동수는 비약적으로 늘어가서 한무당국의추산에의하면 소화십칠년에 합충계획이 완성되더라도 지원자의 절반가량밖게 수용할수업을것이므로 구제대책으로 총독부에서는 기설기관을 최대한도로 이용하는 야간중학제도를 채용하기로 결정하고 십오년예산에 경성부산 평양 대구등 큰도회지의 공립중학교와 실업학교에 야간중학을 요구하엿스나 재무국사정에서 그만삭제가되어 실현되지 못하엿다 그러나 야간중학은 해마다 심하여가는 중학교 입학난을 완화하고저총독부에서는제 모두 상당히 조속히실현을 내고잇는터이므로 학무국에서는 명년에는 기어히 실현시켜 입학난을 조금이라도 덜랴고 계속하여 열심히연구중이다 그리고 공립학교에서실시하여 실적을 쌓어보고 총독부의 학무과장(八木學務課長)은 명년부터는 기어히 실현시키겟다고 다음과가치 결의를 말하엿다

해마다 심하여가는 중학교 입학난을 조선에도 경성부터 실시하고잇스며 여자중학교에 대하여서도 적극적으로 공부계획 박칠이므로 명년이후 나와회에 실현되어 입학난 다 그러나 중학교 입학난은 유감이 어 실현되지못한것은 유감이 파가름따라 해마다 격심하여 노가므로 명년에는 만난을무릅쓰고 실현시키고자 계속조사 연구중이다

금번에 여러학교에다 예산을 요구하엿스나 삭제되 의를 말하엿다 두랴고

府內에新設될

旭丘中學、舞鶴高女

南京城과往十里로位置內定

금년부터 경성부내에 신설되는 공립학교는 욱구(旭丘)중학、무학(舞鶴)고녀라고 각기 학교이름이 내정되엇는데 중학교는 남부경성 여학교는 왕십리 근처로 소도 내정하엿다

金堤에火災

【金堤支局發電】 구일오전열시반쯤 김제읍옥산리(金堤邑玉山里)삼성(三星)양조장상고에서 불이일어나 때마침불어 오는 강한바람에 불길은 맹렬하여 건평입배여평이나되는 동창고를삼켯을뿐더러 그여에잇는 전중(田中)가작창고와 한채를 불사르고열두시반에 이르러서 겨우 진화되엇다 그런데 화재원인은 방금조사중이나 손해는 약일만원정도라한다

各學校卒業式

向上女子實業 향상녀자실업학교(向上女子實業)금번 도졸업생 오십삼명의 증서수여식은 구일동교강당에서 거행되엇는데 그중에 우등생은 세명이며

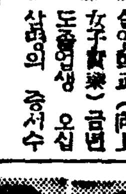

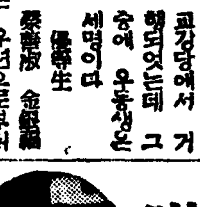

朴得順(사진은 우편으로부터) 채선숙 김봉옥 박지순 蔡善淑 金奉玉 優等生

遞信吏員養成所卒業式 체신국체신리원(吏員)양성소졸업식은 오는십일오전열시부터 양성소에서 거행할터인데 이번졸업생은 재신부기 꽁도파 생 삼십일명이다

大學·專門·師範 卒業式日程

三月十一日 師範 ▲同十二日 女師 ▲同十四日 法專 ▲同十六日 佛專 ▲十九日 商專 ▲同 高專 ▲十二日 春川師 ▲同 大邱師 ▲十五日 醫專 ▲二十日 光州師 ▲同 大邱師 ▲同 晉州師

대학 경성대학 과 각사범학교 의졸업식은 아래와가치 거행되는데 남녀공 대은 세대통리식 에 임석하고 그 밧게는 총독부 관계자가 각각 입석할예정이라

府內公立小學 卒業式日程

부내공립소학교 안잇(鞍山) 서강(西江) 장충(奬忠) 청운(淸) 미동(美洞)등 새로생긴학교는 올해는 졸업생이 업스므로 결국 다음의이십오교가 졸업생을 내게되는데 남자는 삼천칠백명 여자는 일천명이다

▲東大門 ▲昌信 ▲孝悌 ▲大島 ▲京城 同 ▲梅洞 ▲典洞 ▲嘉會 同 ▲竹添 同 ▲櫻井 同 ▲日出 同 ▲東 同 二十二日 ▲淸雲 ▲西大門 ▲美 ▲芳山 二十三日 ▲壽松 ▲惠化 二十五日 ▲弘濟 ▲德壽 二十六日 ▲龍山 ▲元町 ▲京橋 ▲孝昌 ▲光熙 ▲龍江 ▲竹添 ▲阿峴 二十七日

▲東大門 二十六日(火)午前十時 ▲長谷川 同 ▲淸涼 同 ▲新堂 同 ▲靑葉 同 ▲西大門 同 ▲鍾路 同 ▲貞洞 同 ▲敦岩 同 ▲昌慶 二十三日(土)午前十時 ▲淸雲 同 ▲壽松 同 ▲美洞 同 ▲孝悌 同 ▲惠化 同 ▲於義 二十五日(月)午前十時 ▲梅洞 同午後一時 ▲芳山 同 ▲竹添 同午後一時 ▲光熙 二十七日(水)午前十時 ▲鍾岩 同

蹴球代表決定

朝鮮選手는八名

【東京電話】同盟(同盟)大日本蹴球協會에서는 예년과가치 昭和十四五年度日本代表及候補選手를 選拔코저 竹腰銓衡委員長의 手許에서 요중이엇는데 十三名 候補二名 十七名으로 決定하고 九日에 發表하엿다 그리고代表及候補合宿練習은 來二十三日부터 四月二日까지 東京本鄕帝大球場에서 行하기로決定하고 六月에擧行할 東亞競技大會蹴球代表는 合宿參加選手中에서 選拔하기로되엇다 昭和十四、五年度日本代表選手는 다음과가다

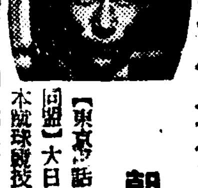

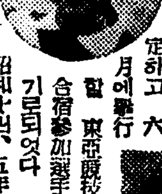

▲GK 津田幸男(慶應) ▲FB 大山政元(東大) ▲HB 吉川清(東大出) 松尾春夫(慶應) 金容植(普成專門) 金成玉(京城蹴球團) 李裕瀅(普成專門) 金宗錫(延專) 宋秉雲(早大) 稻荷三郞(慶應) 松永行(東大出) 鄭國(早大出) ▲W 高島三郞(早大出) ▲FW 二宮洋一(慶應) 川本泰三(早大出) 金容植(咸興) 名(?)朴明 李榮根(咸鏡蹴球團) 金成允(咸鏡蹴球團) 候補選手 二十七(?) (咸鏡蹴球團)文承賛(普成專門) 金(?)

【京城電話】(同盟) 上외로부터 金容植 李裕瀅(講君)

天覽武道大會

今秋로延期

【東京電話同盟】紀元二千六百年奉祝하여 來五月三、四、五의 三日間에 宮城內濟寧館에서 全國으로부터 二、三百의 選手들이 모이어 開催게되든 天覽武道大會는 宮中의 諸事情으로 延期하도록 九日宮內省에서 決定하엿다 이結果今秋로 延期하게되엿다

神宮野球場

來十七日에開場式

【東京電話同盟】明治神宮外苑野球場開場式은 三月十七日에 擧行케되는바 式順은 다음과가다

一、祭典(明治神宮午前九時)
一、式典(野球場午前十時半)
一、試合 東京大學마네저ー對 東都大學마네저ー(午前十一時半)
一、東京大學元老對記者俱樂部(午後一時)
一、東京大學OB 對中等學校OB(午後三時半)

渡伯水上選手

一行은싼파울로에

來伯中의 游泳陸(?)選手의 一行은 지난七日午後八時에 리오·데자네이로를 出發하여 싼파울로로 巡行하엿다 싼파울로에서 今十日에는 깜마니아俱樂部、十四日에는 에스베리아俱樂部에서 妙技를 公開한後 十七日에는 싼토스市에서 同樣으로 十日公路로 아르젠틴에向하게되엇는데 싼토스市에서는 政府가自進하여 一行을 歡待하리라고한다

日曜講話

◇貞洞第一禮拜堂 午前十一時 (延禧專門敎授) 蔡弼近氏 午後七時半 未定
◇石橋敎會 午前十一時 李瀅氏 十字架와良心 午後七時半 朴淵瑞氏
◇三淸町敎會 午前十一時 生命의糧食 李鍾榮氏 午後七時半 未定
◇仁川松峴町敎會 午前十一時 呂 均氏 한그릇飮食 午後七時半 嚴 善氏
◇仁川大和町敎會 午前十一時 新約的敎會 申新根氏 午後七時半 所望을가지라 尹樂平氏
生命의糧食 午前十一時 林世榮氏 午後七時半 春과傳道 朴恩惠氏

▲三月十日(日曜日)陰二月二日 ▲壬子 ▲陸軍記念日 ▲日出 午前六時五十三分 ▲日南中 零時四十四分 ▲日入 午後六時三十六分 ▲滿潮 四十三分 ▲月出 午前七時十二分 ▲月入 午後七時四十三分 ▲滿潮 午前六時二十分 午後六時三十五分

曆

今日天氣 晴曇

딱

명사요、월급실업가들이 도박단 패를차고 유치장 에、

○ 돈이것도 벌금을부는거야 어려운것이지만……

○ 쥐다뻬고 팔성괴던 어느학교졸업생이 도로주기로해서

○ 그학교교장님은에 배접이나안낫나?

素人이鑛山發見으로 큰돈버리

경성부(?)에서는 (?) 宮井雄君은 一介의靑年이던 鑛山을發見하고 一躍巨富가되어 ... 鑛山의專門家는 아니나 少鑛山知識을 가진것이 大成功의 分岐이다.

鑛山知識의有無가成功과失敗의分界이다.
거기서鑛山의發見法은砂金이나、鑛物의地質鑛山關係法規等을極히平易하게解決하여素人이라도알기쉬고곳所用되도록한新刊書
『鑛山發見의實際知識』
(定價一圓八十錢)東京市中野區小瀧町四二東亞工業學會에서發賣함
希望者는振替로申込하시면
金鑛外重要鑛物標本
一組廿種을無代添付
代金은振替로送本함

廣告

오케ー그랜드쇼ー
「C,M,C오케ー專屬藝術家總動員」
朝鮮樂劇團

昨春第一回吉本東寶提携의東京公演에서二百四回、第二回松竹提携의東京公演에서三百七十回란公演을올리어二百万人의感激을남기고歸還한오케ー凱旋大公演

◇第一部 紀元二千六百年
◇第二部 麗春譜
◇第三部 도레미파百貨店

◇巡演日程◇
三月八日 江景
三月九日、十日 群山
三月十一日 裡里
三月十二、三日 全州
三月十四日 井邑
三月十五、六日 光州
三月十七日 筏橋
三月十八日 順天
三月十九、二十日 晉州
三月廿一、廿二日 馬山
三月廿三、四日 釜山
三月廿五、六日 大邱

◇四月二十日부터 北京·天津·濟南·上海·南京·大連

OKEH

治淋特效 治淋特效 治淋特效 治淋特效

"不治의病"

最近에 이藥을써보앗슴니까?

效果 本位

藥劑變換療法

淋疾은낫지안는다./ 오래동안全人類가 이러한생각으로부터버서나지못한것은 從來의 모든療法이 一時的緩和에不過하고 대개는再發되는까닭이다。

內服二三日에奏效되는革命的療法 ヂーユーサイド는 그有效成分이 두個로되어잇다。全世界的으로떠들고ノーベル賞까지타게된 NH_2SO_2에다가 또한個의特效成分이含有된까닭에 .다른類似淋藥보다 그作用이特異한것이니 오날까지數萬의男女患者의治療成績으로보아斷然治淋界의王者인것이實證되엿다

婦人病에도特效 가잇슬뿐아니라 膀胱炎。腎盂炎。下疳。其他化膿性疾患에도 同樣의卓效가잇다。

最初의先驅品 本劑는 第一먼저世上에紹介된藥으로서 新藥그藥效가優秀함은 무엇보다도 原料精選과純度確保에 不斷한努力을 기우려온까닭이니 그實效如何는 누구보다도 服用한분이라야 바로소아는것이다。

數多의臨床研究에基하야 創製된特性ヂーユーサイド는ヂーユーサイド로써 效果不明이든 特異體質患者에게特히有效함으로 眞-ヂーユーサイド로所期의目的을 達치못한特異體質所有者는 本療法에로變換하기를바란다。

包裝 24錠

新治淋內服特效劑

ヂ-ユ-サイド
G-U-CIDE

株式會社 柳韓洋行 京城·大連·米國羅府·臺北·天津 (全國有名藥房販賣)

治淋特效 治淋特效 治淋特效 治淋特效

中部版

楊平에도臨時糧穀

【楊平】양평에서는 한참우려하든 벼 누천여부에 경찰당국과 면사무소에서는 여가부난이 악하다 최차에도 종우는 느어오며이나 금년에는 남녀노소를물론하고 종우너키에 대분망중이다 지난삼월일에 백안리(白安里)의 면사무소에 종무장을 무고집하엿는데 거리에 지붕차 교통이불편한만치 대혼잡을이루엇다

食糧對策委員會

【忠北支社發】충북도당국에서는 오늘한시부터도지사실에서 식량대책 위원회를개최하고 지금까지의 식량대책에 관한경과를 보고하엿다

電車稅는언제實施

高等遊民根絶策은?

그外여러가지問題로質問도多種多樣

京畿道會第九日의論鋒銳利

제이석간계속=경기도회 제구일은 토목, 권업, 교육비를 제한 세입출이전부 제일독회를 마치엇다 이날은 의안의성질상질문도 각종각양이엇섯는데 그중 여러번『크로-즈업』된것을 추리면 금번의 위생시설확충 하급리원 우대문제 다년간문제가 되어잇든 전차세(電車稅)및 교통난완화에 관한것등으로 의사는 다음과가치 진행되엇다

▲金相稹(江華郡)각군에 도립의원을 세울의사가 잇느냐 현재군부에잇는 공의의 소질을 어떠케보느냐 다음 근로보국대와 보수가 적다고보는데대책은 어떠냐 면직원우대를어떠케 생각하느냐 도의보조로특별수당을 주겟느냐 교통안전에관한 보조비가 예산면에나타나잇는데 이것은 어떠케쓸터이냐 금번『택시』합동은 승합자동차업자의 희생이 자심한데 현재얼마나 조사가되어잇스며 장래 어떤대책을 강구하겟느냐 부읍면세의 균형을좀더 철저히 하지안켓냐 부읍면세의 불균형으로 인구의 도시집중이 만려 전차세(電車稅)에 관하여서는 작년도회석상에서 내무부장으로부터 총독부와 절충한다고 답변을하엿는데 결과는 어떠케되엇느냐

▲隅田地方課長 읍면직원은우대하겟다 부읍면세의 균형은세제개정에따라 잘될줄로 안다 전차세에관하여서는 누차총독부와 절충하엿스나 금년에는 실현이안되엇다 계속하여실현에노력하겟다

▲天岸衛生課長 도시농촌의 구별이업시 각처에 도립의원을세우려는 의사는 언제든지가지고잇다 공의의소질향상에관하여서도 순회문고(巡廻文庫) 연구회등으로 적극적노력을하고잇다

▲石川保安課長 교통안전협회의 보조는 선전에주로쓴다 경성부의 합동『택시-』는 자재난과『깨솔린』부족으로 부민에게 만흔불편을 주고잇는데 이것의 대책으로는 그회사에 공장을 가지게하여 교통난완화에 노력을 하려는중이다

다음 정영진(鄭永鎭)(坡州郡)의원, 예에의하여 단도직입적으로 대성노호하며 참여를 꾸짓는듯 애원하는듯 이리저리 순서바꾸어가며 재정조정보급의용도 하급리원 우대문제 위생시설의보급에미치고 북부주의주체 경성부내에는 무당 판수가 만흔지고잇는데 취체하지안느냐는둥 열렬한질문을 한데대하여 우전(隅田)지방과장 천안(天岸)위생과장 고(高)경찰부장 일야(日野)사회과장의 답변이잇섯다

▲洪必求(京城府) 면직원의 임면권은 면장에게잇다고 생각되는데 상급관청에서 추천하는일이 만흐니웬일이냐 위생비의 예산이너무적다 사회과에서는 학교를 졸업하고놀고잇는 고등유민이 생기지안도록 어떠한책을 세우고잇느냐

隅田地方課長 면직원채용은 상급관청에서추천하는경우도 잇슬것이나 가급적 면장으로하여금 뽑도록하겟다

이밧게일야사회과장 천안위생과장의 답변이잇섯다(休憩)

갈수록深刻化하는 交通難을緩和하라

監督官廳의腹案如何

休會후 다시질문에들어가 ▲波多江千代藏(京城府) 소방비예산은 경성부의부담이 너무크다 경성부는이십이만원 도에서는일만이천원을 부담하니 그이유는 무엇이냐

이에대하여 우전지방과장의답변이잇섯고 다음김현조(金顯祚)(長湍郡)의원으로부터 정신총동원관게 보조비와 농촌진흥관게 보조비가 적다는데대하여 일야사회과장과 좌백(佐伯)농촌진흥과장의답변이 잇섯다

그다음 김정배(金貞培)(抱川郡)의원으로부터 위생시설 농산어촌의 풍기취체에관한 질문이잇섯는데 천안위생과장 석천보안과장의 답변이잇섯다 다음 중촌호일(中村虎一)(京城府)의원으로부터차량세(車輛稅)특히우마차와 자전거의 취체를 철저히하라는것과 경화예방에관한 질문이 잇섯는데 우전지방과장 고경찰부장의 답변이잇섯다

▲金光敏(創氏名=金敏植)(始興郡)노무(勞務)자원보상 종업원 고입제한령실시에 따르는 제도운용에 도당국으로서는어떤용의가잇느냐 일반노동자가 대부분인 사회현상에 비추어 지사의 허가지속은 노자사의 생활보상 큰문제다 한재지부녀자동원의한 위생시설 예산이업는것은 유감이다 논것외에 경전관게운수기관의 교통난 부지진출자 지도방침등을물엇다

▲日野社會課長 도로서는 작년부터 주로고주측에대하여 법령의 취지를철저케하고 허가에도 적극적노력을하고 잇다 고용방향이 다른답변이나왓다

▲高警察部長 경성부내 교통의 근본적해결을 짓는것은 가장 긴급하고 중요한문제다 그러나 시국은이문제가 드러가지고 도와되는것이라는 점을생각케 하다 아프로도 교통량은 점토 만허질것으로 예상되는 데 이문제는 회사측과갈둑판 청이막상 지원한 연락을취하여 연구를 거듭하는 중이니까 어느정도론교통난완화되리라고 생각된다 또한 종업원의 대우개선에 관하여서는 충분조사한후 선처하겟다

▲橫谷內務部長 북지방면이주자에게대하여서는 북경(北京)의총독부 출장소와 연락을취하여 여유부가업도록 하려고 노력하는중이다 그러나 아무준비도업시 북지로 가는 사람에게대하여서는 이것을금지할생각이다

다음최재연(崔在淵)(水原郡)김윤복(金允福)(高陽郡)평산정부(平山正夫)(創氏名宋秉觀)(加平郡)의원의 질문에 잇서서 윤원현(尹元鉉)(廣川郡)의원으로부터 전문대회생축에 종기문답한 일이만라 이것의취체를 철저히하라는 질문이 잇섯는데 대하여 신곡내무부장의 답변이잇섯다 다음 이민환(李敏煥)(平澤郡)송재룡(宋在龍)(富川郡)의원등의질문이잇고 오후다섯시경에 산회하엿다

明年度仁川府豫算

一千萬圓의巨額

府域擴張으로大膨脹

【仁川】현재십이만인천부민은아프로 증가될십만명을합하여 십오만명의부민을 가질인천부의신년도예산액은 요즘각과에서 편성중에잇다함은 본보에수차 보도한바잇거니와 이에경기도에서 사월에실현을 시키겟다고요구한 확장이 예산을 면성중에내통이 잇섯스므로 종전에면성한예산액은 양육백만원으로서 작년보다 삼천원밧게 부지안흘러이엇는데 구역확장이 획정적으로 되어서 육백만원으로는 도저히 십오만명이 나되는 부민의 살림사리를 마터보기는 아무리긴축예산이라하여도 갈당을 할수업서서 이에다시금 확장될구역의 살림을 더집어너어서 금번은 일천만원이란인천부 창설이후 처음보는 방대한예산액이 목하영정(永井)부윤의 사정을 밧게되엇다 그리고 금번예산부회는 도회가끗나고 수도검사를마치면 느저도 오는이십일부터는 제일회의 막을열게 되리라는바 각과에서도 일이 거의끗나게될지음에 다시구역확장의 예산까지 겹첫드므로 계원들은 실로안비막개이다

玉果災民三百名

富寧일터로向發

【谷城】전남옥과(玉果)지방의농민은 남녀노유를물론하고 일제히 출가하기를 바란다고한다 (全州郡參禮面參禮市內)에도 지난달이십오일에 천여농민환밥자가 생하여 경찰당국은 일반으로크게 놀라방역에 힘쓰고잇는 한편당지경찰관 주재소에서는 요사이 임시 종두를 시행하고잇는바시민은 남녀노유를물론하고 일제

물단술取締陣强化

술집에暗行御史

稅務署와仁川署員이協力

【仁川】인천서경제계에서는 요즘 인천부내의 술(正宗)에 물을 타서판다하여 며칠전부터 계속하여 계원들이 부내각술집을 엄계히 검색하고 부정한술을파는곳을발견하면 엄리는동시 엄중히 처벌하리라한다 이에세무서에서도 양조업자가 혹원료가 모자라서 주정(酒精)의 도수를 감하하지안는하여 조사하엿스나 양조장에서는 종전과가치 정종은 모두 주정이십칠도로서 사정(査定)마치엇는데 아무리보아도 소매인술집에서 물을탄것이 틀림업다고 단정하게되엇다 그래서 경제경찰과연락하여 계원들을 밤마다 각술집에암행시켜서 근원을밝키기로 취체진용을 한층더강화하엿다

요제요바다 상류당은 구루하며지 내왓스나 봉사리가 큰문제어엿던바 요즘인천부무령대일조(高島大休)에 부당국과의 약선을 바다 재민사해여명을 모집하여오신영에 방청한사람을 선정하고

貧民에게施麥

燕岐南成熙氏美擧

【全義】연기군전동면노장리 남성희(南成熙)씨는 ...

仁川府域擴張따라

府營뻐스論擡頭

交通委員會活動注目

【仁川】인천부가 오는사월부터 넓버저서 부평(富平)의 공장가까지 구역이지금의약육배로 넓버지는 지금의부청소재지의 거리가 삼리(三里)나되어 아프로 그교통난이 극히일반의주목을 끌게되는데 인천부에서는 작년도에 산에 부구역확장을 전제로하고 교통위원회를만들어 여기에연구재료로조사한것이 작년도예산에일천원을가산하엿던 구역확장이 삭제되엇다가 금번논정식인가를 보게되엇다 아프로는 맹당(孟當)하지안어 오만이나되는 인구를가질 대인천의교통문제가 시각을다투어가는데 이에인천부에서는 현재는 경전(京電)에서 부내에 맹대안되는『뻐-쓰』를 기차시간마다이용하여 운전을하게되므로 부민의 불평이 적지안타 이러므로인천부에서는 내년도예산부회에서는 부영『뻐-쓰』를 경영하자는부민측의의견이 전파된다 이에부당국으로서도부영뻐-쓰를운행케되면 조선으로는 북부의 공장가를 거처서 부평과 계양(桂陽)면등으로매일정기적으로할 예산으로 이를실시할계획인데 이제부터는 작자든교통위원회가 이때까지 잠잣든 활동을 개시하게되엇스므로 현재십이만부민과 구역확장이후의 약삼만이나 되는부민들은 인천부와교통위원회의활동여하에 매우주목하고잇다

災民救濟工事

五月末完了豫定

【洪城】충남홍성군(洪城郡)에서는 작년한해로인하여 생활난에 빠저잇는 군내빈민을 구제코저 경비이십만여원으로 토목사업을 지행중인바 이는작년구월부터 도로가리의공사를 시작하여오는오월말까지 금번이용청에는대로 올려달라는것이다

旱害地學童에게

몰려드는거룩한精誠

江華各小學校에서도協力

【江華】강화신문기자단 목요회의 기념사업으로군내적진학동에게 화보(畫報)를 무료로배급하야 시국인식을 제이국민에게철저히시키다함은 기보한바와 갓거니와 다시 재지에서 교파서와 학용품이업서 배우고 십흔 나 배울수업고 어린동무들을위하야 읽고 남은 교과서를 모으기로하고 군내 십오학교장에게 그정성은 불만하야다는바 벌서부터 강화교에서도 적극적원조를 하고 잇다 이는재지에서 고난한 정경에잇는 어린동무들에게 보내는 깃거운 소식이라고한다

湯錢을올려주

探算이맞지안소

釜山湯屋組合에서

【釜山支社發】부산목욕탕조합에서는 부산서와 부산서에목욕탕요금을 진정하엿다 즉최근석탄기근으로 석탄세가 올라가서 목욕값을 올리지안하면 채산이 맛지안는다고 종래 어른오전을 팔전에아이를 삼전을 사전으로 올려달라는것이다

肥料講習會

全南道에서開催

【全南支社發】전남도에서는 오는십오일부터 이틀간 도내각군 농회기수기라 일반여명을 모아 비료강습회를 망주읍소학교에서 개최하게되엇다는데 강사는 총독부농사시험장기사가 내방할터이라한다

創氏講演會開催

【寶城】전남보성(寶城)에서는지 난오일오전열한시부터 당지경찰서무덕전에서 장흥(長興)법원지청검사 서방(緖方)씨가 내보하여 조선민사령개정에 대하여조선인창씨에관한 강연회가 잇섯는데 방청이놀실시하고 잇는니 만치 일반의주목이컷스며시내각관공서를 비롯해 시민다수의청강자가잇서서 입대성황을 이루엇다한다

舒川에도肥料難

【長項】작년에는 지독한 한발로 만혼상처를밧고잇는 서천(舒川)지방 각농촌에서는 금춘종삽어듬사 우선 맥작(麥作)에 거름을주고저하나 비료배급불원활로 구입할가망이 업서 각지로 갈망점팡하고잇는데 현금을가지고도 살수업다하여 농가일반은 군농회당국에서 어떤수선을하든지 비료구입난에 대한 대책을 세워수기 바란다고한다

驛從業員募集

【寶城】전남보성역에서는 철도 종업원을 모집한다는바 이에히망하는자는 오는십일까지 당역에다 자필이력서와 최근촬영한 사진과 호적초본을 기입신청할 이조라하며 이의응모자격은 고등소학을 나온자면그만이며 시험기일과 장소는 추후발표하리라고한다

麥肥不足으로因해

苗浦農民憂慮

【苗浦】전북옥구지방은 한해의 여독으로 일반농가에서는 막대한타격을 밧고잇는중 그중에서도 요지음부터 맥작에추비(追肥)를하여야 되겟는데 맥비가품절되어 농민들은 출고시가에면 칠중안 번잡을이루고잇다 부족되는맥비는 삼월중순에 오다고 비료상들은 "안모니아" "한가마니에다 "가린산" "바가마니씩을 끼어서 다소의예약을 밧고잇는데 농민들은 할수업시그대로예약하고잇는데 삼월 중순까지라도 틀림업시오면 불행중다행으로 여긴다고한다

敎科書의指定販賣

仁川商人으로決定

旣得權을無視·距離遼遠으로不便도甚大

江華各小學校에서非難漸高

【江華】강화군내 각소학교에공급하고 잇는교과서지정판매상인은 강화읍과 길상면주(吉祥面)와 교동도(喬桐島)세군데에서 각각 구역내 소학교에 공급해왓스나 교동도리라는데 가 또는 오주지방에 잇서다소 불편이 잇섯다 요사히 새학기를 아두고 각각이 오는지저상인을 업시하고 의구역안에 잇는 길상소학교와화도(華道)소학교는인천이리상회(仁川二林商會)로 지정될지가 요사히관게당국파 학교에 와다는바 군내지정 상인이 잇슴에도 불구하고군외인 인천에다가 지정시킨다함은 너무나 군내 소학교에대한 불편을 생각지 아함은 물론 이 가른 조선서적회사의 행사는그대로 보고만 잇슬수업는 사실이며 새 학기를 압두고 상당한불의가 노퍼지고 잇다고한다 이에대하여 판게학교인 길상소학교 교장 월지씨의말은 다음과갓다

越智校長談

우리학교에는 인천으로지정상인을 배치코 인천으로 책을사러가라고 하니 과연어도단이외다 그도강화군내에 지정상인이 업다면 몰라도이 가른지방사정을 무시하고 하는일은 좀더상식적으로라도생각할 일입니다 하여간 새학기가 각가워오니 문제입니다

負傷한十三名

그中二名危篤

仁川埋築場事故後報

【仁川】속보=지난팔일 오전열한시에 인천부송현정(松峴町)팔번지의일본인 인천부의 해면매축장에서『다이나마이트』가 폭발되어 그곳에서일하던 중촌조(中村組)청부인부 열세사람이 중경상을 당하엿다함은 작지보도한바잇거니와 이에생명이 위독한사람은 부내금곡정(金谷町)오십삼번지에사는 이인옥(李仁玉)(三四)과 송현정(松峴町)일번지에사는 유공구(俞公珪)(三○)이며 남은 상처들비더 중상이 심하여생명이 위독하다 그리고남어지의장두안(張斗岩)(三一)여봉수(延東洙)(三八)김성배(金成培)(二五)인영만(印永萬)(三一)장기인(張基仁)(二○)

(김상옥(金相玉)(二五)등 여섯사람은일개월이상의 치료를바들부상이고 그외두사람은 이주일정도 이며완치되리라는데 목하서야입(西野入)병원에서는 입대혼잡을 보이고잇다

虛僞電報詐欺犯

懲役四年의言渡公判

好壽敎高女生傍聽裏에開廷

【開城】본적을 맹산군 맹산면 수정리(孟山郡孟山面水晶里)오십육번지에두고 일정한 주소와직업이업시 떠도는전과사범 김창준(金昌俊)(二六)은 사기전문의지능범으로 청춘의 반생을 감옥생활로 지내던놈인데 그는작년십일월 십구일부내 대화정(大和町)동아려관(東亞旅館)에와서 돈한푼업시 투숙하면서 동숙중인주소를 평북용천군 교랑면용계동(平北龍川郡楡光面龍溪洞)팔십구번에둔 정성원(鄭成源)이란 부호의 농인을 사귀여 가지고 그노인의 아들정관일(鄭貫一)이 가정주소내본정(定州邑內本町)에서일출모자점(日出帽子店)을크게 경영한다는 내용을 알게된을기회로 부내북본정 우편소(北本町郵便所)에가서 전기아버지가 아들에게거는줄로 돈오십원을전보환으로 보내라는 위조전보를 천도을 회령할계획이 엇서는데 이전보를바든 정관일은 아버지가돌연 위급한병마에 걸리엇나하는 생각에서 돈을부치지안코 자기가 개성까지 직접가지고 오게되자 고만 이 위조전보의 사기사실이 발각되파함께 전기 김창준은 개성서에 체포되엇섯다 그후 사개월만에 이사건은 끗나게되어 지난팔일오전영시 개성지방법원지청법정에서 호수돈고녀(好壽敦高女)졸업생일동의 방청파함께 상판 (上)

假女僧新禱詐欺

仁川署에서檢擧取調

【仁川】인간세상의 난병은 백발백중으로 다고친다고 어수룩한 부여자들을 감언이설로 속여가며 금품을 사취하여 고루거각으로 집을세우고 조석으로 동리여자들을 모아서 사기행한 가짜여승이 인천서에 부뜰렷다 인천부송림정(松林町)일백팔십삼 번지에사는 여자 박양석(朴陽石)(六○)은 소화십삼년 팔월 경 추남서산(瑞山)에서 인천으로와서 그해십이월 초순에 부내송현정(松峴町)사는 윤복술(尹福述)(三七)이란여자가 복막염으로 다죽게된다는것을알고 차저가서 자기가 부처님한테 기도를드리면 꼿나게한다고 수십원을 속여먹은것에 맛을들려 계속하야 도산정(桃山町)사는 어던순(李德順)(三○)이란여자 에게서 불상(佛像)두개를 오십원을주것다고 어더서는 사방으로 단니며 전기와가튼수단으로 궂깨나하는집은 모주리속여서 절도친나는등별별수단으로 수천원을 모아서 전기장소에 집까지 짓고서는서산판심사포교소(瑞山關心寺布敎所)란간판을 걸고 대대적으로사기를 시작하여 인천부민대의 노동자부녀들을 꾀이어서오십전내지일원씩밧고 정을처서행운을이러준다는 것을 인천서에서 알게되어 지난칠일에는 전기밥을 유치시키고 계속취조중인데 취조에 따라서는 그피해액이 상당히 만흘모양이라한다

參禮에도痘疫

【參禮】완주군삼례면 삼례시내

原料米不足으로

釀造業者들悲鳴

仁川飮酒黨도大打擊

【仁川】경기도에서는 경성인천개성(京城-仁川-開城)등삼부에식량조사를시행시키고 부천군등 어장고에는 각양조장에서 원료미로 이천이백가마니를 부천양곡통제에서사드리기로 지난팔일에출하조장하시키어 쌀을 오원씩 줄달그도록 인해에 주문이 되었든바 식량조사에재고품으로 걸려들어내노치안흠으로 몽양조장에서는술울다글 남짜는 닥쳐오나 도에서 버꾸지도 못하고 벼가업서서 비명을 부르짓고잇다

이에인천부내의 각양조장에서도 이와가튼사정에 처치잇는양조회사가 만어서 어떠케할수업시각회사에서는 지난구일오전에 경기도농무과를 차저가서 진정서를 제출하엿다 이에대하야 도당국의태도가 어떠케될는지 주목되는바이며 여것이 영영거절을당하면 인천부내에는 일주일이내로 막걸니 약주술은 구경도못하리라하야 일반은 그결과를 주목하고잇다

元山食料品市場

靑果會社로變更

【元山】원산부본정오정목에잇는 부민의식료품시장은 주식회사원산식료품시장으로 지난이월말일로 해산되고 주식회사와 원산청과주식회사 사(元山靑果株式會社)로 명의를 변경하고 자본금도 오만원을십만원으로 증자하여서 시장기구를 어데한 다시 부와 재계약을 하여 회수하게되엇다

地方人事

▲兪鎭權氏(滿洲運輸株式會社長) 滿洲國及 北支那旅行歸任人事次 本社江華支局來訪
▲崔龍希氏 (京城地方專賣支局江華所長)同上
▲金鍾乾氏 (前金浦金融組合書記) 今般發安金融組合副理事로榮轉人事次本社金浦支局來訪

襄陽 / 襄陽邑 鐵道醫務室 金光洙

朝鮮江原道襄陽郡襄陽邑內 仁光醫院 院長 李振燮

襄陽面長 張元植外 職員一同

襄陽郡縣北面 面長 權五明外 職員一同

降峴面長 秋洪燁外 職員一同

江原道襄陽郡降峴面降仙里 醫生 朴敬夏

東草漁業組合 前津委託販賣所

江原道襄陽郡縣南面銅山里 水産業 朴鍾元

襄陽郡巽陽面牛岩里 金福吉

楊平 楊平酒造株式會社 取締役社長 崔基俊 專務取締役 趙錫翔

楊平郡守

襄陽郡襄陽面下社道里 原田藤左エ門

許俊

襄陽郡襄陽邑內 襄陽天主教會 主教師 李光在

襄陽郡降峴面洛山驛前 材木商 金應福

襄陽郡降峴面 洛山寺

襄陽郡縣南面銅山里 水産業 吳有鉉

襄陽郡縣北面基士門里 金東殷

朝鮮江原道襄陽郡降峴面 襄陽公立農民學校

東海北部線洛山寺驛前 和洋菓子、日用雜貨、各種食料、郡散賣商 大東商店 主 梁鎭煥

江原道襄陽郡縣南面銅山里 水産業 海産物委託賣買 趙東涉

江原道襄陽郡巽陽面牛岩里 木材商 金鍾漢

襄陽洛山寺 碧波旅館 主 李用信

襄陽郡縣北面 材木商 李容九

楊平警察署長

楊平郵便所長 今村彌熊

楊平驛前 楊平商會 李丁煥 電話二六番

楊平驛前 高會辰 電話一四番

楊平郡楊平面 姜善圭

楊平郡西宗面長 白南學

京畿道楊平郡驛前 李種承

楊平驛前 海産物委託販賣 姜順庚 電話一五番

李孝永

球場

朝鮮總督府度量衡器委託販賣 朝鮮總督府出版教科書販賣 滿浦線球場驛前 指定販賣人 張贇俊

朝鮮平安北道寧邊郡龍山面龍潭洞 大東鑛業株式會社 龍登炭鑛

滿浦線球場驛前 球場和信連鎖店 金玉均

寧邊郡百嶺面下龍洞 區長 尹四弘

价川郡北面?田里 協贊員 金應龍

寧邊郡百嶺面龍淵洞 協贊員 玄炳國

寧邊郡龍山面龍淵洞 殖産組合長 李鳳儀

滿浦線球場驛前 日用品、食料、各種、酒類 和成商店 主 金應南

寧邊郡龍山面鳳鳴洞 李炳柱

寧邊郡龍山面龍淵洞 木材商 劉守玉

妙香山

寧邊郡妙香山普賢寺 住持 金法龍外 職員一同

平安北道寧邊郡泰平市 煙草賣捌 金盛商會

熙川面中外里 趙奎元

熙川農民共生組合 組合長 全允炳

熙山面中外里 金敎敏

寧邊郡妙香山普賢寺 講友會一同

獸肉販賣業 金龍九

妙香山郵便所長 張相牛

寧邊郡妙香山下民房主 李景俊

寧邊郡妙香山上院菴 崔惠菴

吉昌 [illegible]

慈山 臨江揚水場

榮州 榮州郡廳員一同

各種雜貨 日用雜貨 郡散賣 德興社 主 [illegible]

倫敦의"타이론·파워—" 아가씨……"팬"들이 街頭에서 襲擊! 負傷者十八名을내고「스타—」는逃亡

【倫敦特電】벌써부터 잠깐 출연을 쉬고서『런던』에 체재중이던 M·G·M의「스타—」인『타이론·파워—』는 어느날 거리로 산보를나왓다가 문득 어느영화관으로 들어가려고하엿슬때 별안간 압뒤에서 파도가치 몰켜드는 여성군으로 말미암아 그야말로 거리에서 벼락을 만난슴뿐아니라 열여덟명의 부상자까지 내인 큰 근래에도드믄 사고를이르키어 또한『런던』의 새로운 이야기 꺼리가 되어잇다한다.

▼……▲

이날『타이론·파워—』군은 대체 영국영화란 얼마마한 기술과 역량을 가지고 잇는가 실제로 이것을 보려고 영화관까지 갓던 것이나 이것을 벌써 눈치챈 수백명이나 되는 여성『팬』들은 일찍부터 그 영화관아페 진을 치고잇서서 때아닌 소동을 이르키엇스며 그중에는이『스크린』의 왕자에게 바치려고 조그만 꽃다발을 가지고서 작으마치 여덟시간전부터 기다리고 잇섯다는 감격적인 여성이 몃이나 잇섯다한다.

▼……▲

그래서 자동차를 타고극장아페 이른『파워—』군은벌서 이 형세를알고서 일부러 극장전문에서 멀리떠러진곳에서 차를 내리어 아무도 모르게 슬그머니 연길로 빠저서극장뒷문으로 들어가려하엿던것이 다 벌써 벗트고 잇던 여성의 일두대가 돌연 습격하여 와서 경관대가 극력 제지함에도 불고하고『파워—』를습

시간에 에워싸고 그가튼 사고를 이르키것이라한다

▼……▲

그래서『파워—』는 기념으로 입고온 양복의 단추를모두떼이고 하마트면『런던』아가씨들의 발미테짓밟힐뻔하엿스나 간신히경관대의응원으로서 구원을바다 무사히피난하기는하엿스나현장에는형형색색의『핸드빽』이 날고거울이난무하여 그야말로 일대수라장을 이루웟스며 그뿐아니라, 아가씨들은 모두 옷을 찟기고 서로 차고밧고밀고하여서 열여덟명이나되는부상자를 내이어그곳영화관의 현관은 별안간 부상자수용소로돌변하는등 근래에드믄 사고를이르키엇던것이라한다 (사진은『타이론·파워—』)

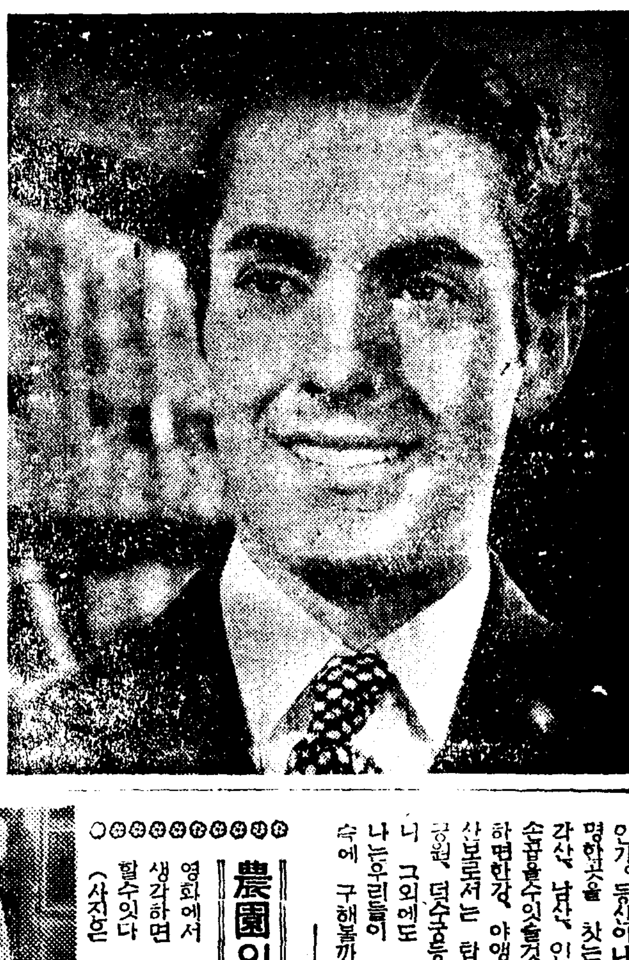

「만넬하임」線 最初設計者判明

【『헬싱키』放同盟】요즈음에이르러『싸베트』군에게 그중심부를 파괴당하엿다고 들리는『핀랜드』의『마넬하임』선은그견고한설비로서 철저히『싸베트』군을 괴롭히고잇다

그런데 이『마넬하임』선은『방공선(防共線)』으로서『히틀러—』총통이 일찍기 백림(伯林)을 방문한『마넬하임』원수에게 제의한것으로서 그설계에는『지—그프리드』선의설계자인『프릿츠·토트』씨가 몸소 북방의독특한 지리적 편리와 기후적조건을 가미하여서 근대 과학의정화만을 모하서구축한것이 요즘에야 알려저서『싸베트』군도 어처구니가 업서서입을다물지못하고잇다한다

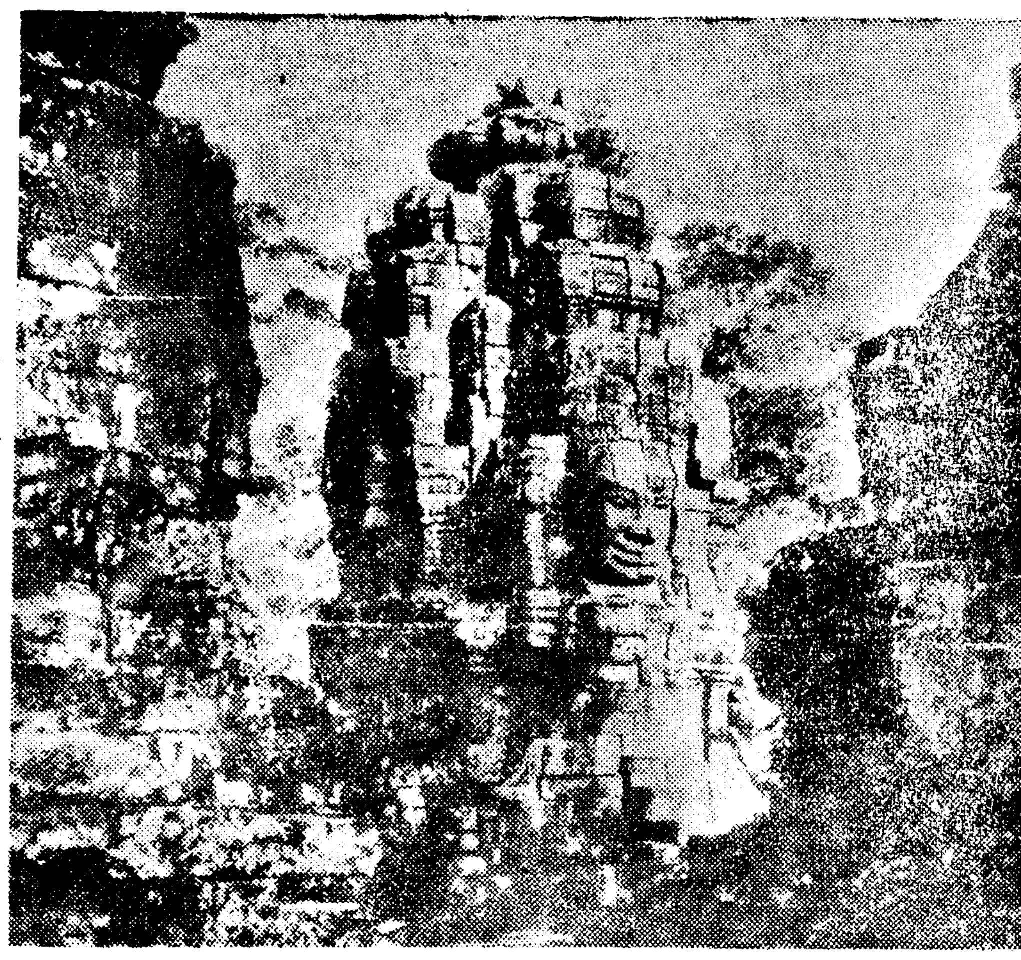

寫眞十景 카메라紀行

⑨……印度支那……불란서 인도지나의 절경을 하나 소개합니다 사진은 이미 황막하메 허로 화한『앙커—』란 곳의 석불탑(石佛塔)입니다 웅장한 대리석 탑을 등에 지고잇는 말업시 서잇는 석불은 지나간 영화를 추억하는듯 한업시 고요합니다

移林片信

▲『골딘·뽀—이』로서 비로소 두각을 나타낸『컬럼비아』의신인『월리암·홀던』은방금『파라마운트』에서『골딘·글로—브』에 출연중인바 이것이 끗나는대로 다시『컬럼비아』로돌아가서 삽지『리타·헤이워—스』와함께『파리』의마음』에 주연하기로되엿다고

▲『어—빙·카밍쓰』감독은 이십세기『폭쓰』와 장기계약을 매젓다한다

▲『펜조니·루모로』는 오는 십일년 사이의 초특작으로 억천구백사십년으로부터 서『자나—크』전』을제작하가로 되엇는바 주연은서점(編輯)출신의신진『인그리—드·버그맨』이예정되엇다고

野談 含淚眼 ⑥ 申鼎言

엄종각은 그길로 세검정여메까지 밧짝가서 이리가서도 끼웃, 저리가서도 끼웃, 갈팡질팡하면서 발도듬을 하고 목을 느리며 정자안을 넘어다 보며 끼웃거리엇다.

그것은 일지홍을 차지려는것이엇다.

엄종각이 소리를 질으는통에 깜작 놀랜 그 젊은사나이가 엄종각이 갈팡질팡하는것을보고

『저 성지 못한 자식이 웨 저러케 삼각산불류(三角山風流)란 말이야』

하는말로 엄종각이 갈팡질팡하는것을 이상히 생각하엿다.

삼각산불류란 말은 왕래가자진것을 비대하는 기생방의 변이다.

이말의 출처는 삼각산으로 경이 조흐므로 그곳경을 쪼처 노는 풍류랑의 왕래가 만흔것을 의미해서 생긴 말이다.

그런데 엄종각이 과연 삼각산 풍류객으로 이리 저리 쏘다니는중 때마침 기생 하나이 정자에서 내려와 시내 물까에가서 맑게 흐르는 물에 옥가튼 두손을 씻는것을 보게되엇다.

엄종각이 그기생 여프로 각가히 가서 허리를 꾸부려인사한뒤

『아씨! 일지홍이가 누구입닛까?』

하는말로 어떤기생이일지홍인가를 물엇다.

그 기생은 대단 노한 기색으로써 엄종각을 처다보며『일지홍이가다무어야。일지홍을 함부로 불러。』하는 말로써 단번에 핀잔을 주엇다。

엄종각은 매우 아니꼬운생각과 함께 주먹이 들석거리엿스나

『아서라 큰일을 위하여참어라』하고 쥐엿던 주먹을 펴고공손한 음성으로

『시골놈이라 무식해서 그럿습니다』

하는 말로써 슬쩍 별뜻는수작을 붓첫다。

그 기생의 얼굴에도 섬냇든기색이 가시엿다。

엄종각이 또다시 공순한어조로써

『그 아씨를 좀 갈으처주십시요』

『무슨 일로 그래?』

『놀으실까 오늘 잔치가그아씨를 위한 잔치라니 어떤아씨인지 한번 뵙고시퍼 그러합니다。』

『총각도 외입쟁인가?』

『히히。천만의 말슴이지요。』

『조금잇다가 혼자서 춤을 추는 기생아씨가 즉 일지홍이씨여。』

하고 그 기생은 꿈게 일어나 세검정을 향하여 걸엇다。

엄종각이 그기생이 가는뒷모양을 보면서

『흥。나더러 외입쟁이냐고 웨물어。내가 큰돈해 보이단말이지。내가 서울에 오래 잇스면 기생싸개를 맛게군。』

하는 말로써 그 기생의 한마디 시렵는 말을 별다른 뜻이 잇는줄로 말하엿다。

그러나 그 기생은 엄종각이 두번 보기 실흔 떡꺼머리로써 일지홍을 찻는데대하여

『흥。꼬라선이가 아닌게 아니라 여편네 생각도 나겟다。그래도 숫컷은 숫컷이니까。』

하고 우스운것을 엄종각은 저혼저서 납뒤엇다。

그런데 조금잇다가 과연 풍류소리가 명랑히 낫다。

엄종각은 그 풍류소리에두눈을 번쩍 뜨며

『올다! 춤을 추려든 게로구나。』

하고 세검정난간 미트로 뛰어갓다。

이때 한 기생이 나서서춤을 추기 시작한다。

그 기생은 과연 틀림업는일지홍이엇다。

엄종각은 그기생이 분명일지홍인줄을 알고 두눈이 빠지도록 보다가

『올다!。꼭 들어마젓다。』

하는 소리를 부지중에 버럭내질럿다。

난간미테 갓가이 안젓든별감 하나이 엄종각의 내질으는 소리에 깜작 놀라서엄종각을 도라보며

『예이놈。무엇이 들어 마젓단말이냐。이애들아 이 밋친놈 멀리 내놀려라。』

하는 소리를 역시 크게 내질럿다。

여러하인들은 울우루 엄종각에게 뎀비어 등을밀첫다。

엄종각은 한주먹 으로써그하인들을 때려눕히고 싶흐다못이긴체하고 몰려낫다。

엄종각은 세검정에서 약간 떠러진 언덕에 올는뒤 정자안을 향하고 안저서 싱글 벙글 우섯다。

그렁 저렁 해빗이 서산에 넘으매 별감들은 노리를 파하고 각각 일어섯다。

일행은 창의문을 들어서서 얼마를내려오다가 면면 별감파 기생는중도에서 떨어지고 남은 몃몃별감이 일지홍을 데리고 요리 조리 꼬불 꼬불한 골목안에 잇는 그림갓한 기와집으로 들어갓다。

엄종각은 그 기와집앞까지 쫏처 들어섯다。(續)

오디라 JODK 座談會 戰場의 體驗이야기 (十日午後七時半)

上等兵 金鳳煥 朴炳烈 咸東萬

삼월십일은 육군기념일이라 이의미깁흔날을 성대히 기념하기 위하여 그「皇軍慰問」의『지랑스러운日本陸軍』이야기「市街戰實況」(錄音)」이외에 우리는 황군의일인으로서 최근에 성전에 참가하여 역전분투한 지원병네분을 뫼시고 직접전장에서겪근 생생한 체험담을 드러보기로하엿습니다 위선황군이 성속에서 출정하게된때의 감상담에서 시작하여서 기다리던 전투가시작되던때의 늣김, 전투중의감격 다다른 작전수비중의 일상생활 입성후의비는때의늣김 고향에서온 편지이야기 선무반(宣撫班)에대한 지나인의인식 제일로 무서웟던일 제일괴로웟던일 부상자의귀순하엿을 경험히늣기게된일 중국에대한희망 도라오는의감상등 여러가지로 우리가알지못하는 흥미진진한이야기가 버러질터이니 여러분은 미리기대하여가지고 근청해주시기 바람니다

講演 (十一日午後七時三十分) 三都의名所이야기(二) (京城篇) 金道泰

대저 명소라는것은 글시그대로 유명한 정소숙 이름잇는곳이라는것이니 무슨역사적 유서가기프다든가 또는산보의 정소 혹은 선유의정소로 유명하다든가 이러한 모든곳을 가르처명소라 하는것이다。

그러면 경성의명소라 할만한곳은 어떤곳을가르처 말함인가。동산이나 조망으로 유명한곳을 찻는다면 물론 삼각산、남산、인왕산、백악등을 손꼽을수잇슬것이오 선유로말하면한강、양앵으로는 창경원、산보로서는 탑동공원 장충단공원、덕수궁등을 이숲수업스니 그외에도 수만흔 명소를 나는우리들이 살고잇는 서울속에 구해볼까한다。

獨唱 (十一日午後九時) 安基永 伴奏 金卿素

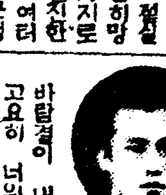

一、[illegible] 떼미의作曲 (第二節) 내맘 안지날때 세상 다잠들고 설내 고요히 너위한노래 잘자라내 사랑 오 내사랑아。

五、네소리들린다 마—살作曲

네소리들린다 저달이 그빗을 가릴때 날때나 밤울제가기 전쏴네 마즈라 너를만나려정 다운넘 그밤에서 네소리들린다 오 너의 그리운고흥성 내맘을 즐겁게하엿네 아、어 즐수업다 내사랑 내맘속에 사모친음성 네소리들린다 무성한세월 그몃해인가 네무덤에 풀은 무성하고나 아、그리운 님아 와도라 날못니저 부르는그음성 네소리들린다。(外三曲)

新映畫 農園의寵兒

이십세기『폭스』영화로서 주연은『샤—리—템플』감독은『아란·드완』이다『템플』은이 영화에서 여러가지 새로운 노래를 부른다 어떠케 생각하면 이 작품은『템플』주연의 음악영화라고도 할수잇다 지난 칠일부터 약극(若劇)에서 상영중 (사진은 同映畫의 一場面)

放送 JODK

十日(日)

▲午前七時五〇分 宮城遙拜 ▲同七時五一分(東)라디오體操 ▲同九時 陸軍記念日[illegible]實況 (國語×平壤)—平壤[illegible]門附近으로부터中繼— ▲同一〇時 默禱(一分間) ▲同一一時五〇分 氣象通報 ▲正午(東)時報 오늘알아두실것 ▲午後零時五分 男聲合唱 一、牧人의安息日노래 크로이처—作曲 二、사랑의作別 멘델스존作曲 三、故鄉으로 또보르작크作曲 四、알로하·오에 하와이民謠 五、우브이 체코슬로바키아民謠 塔材男聲合唱團 指揮 [illegible] ▲同零時三〇分 뉴—스 ▲同一時 唱劇調 一、短歌 二、唱劇調 興夫歌 吳相八 鼓手 韓成俊 ▲同四時 뉴—스 ▲同六時 이야기「지랑스러운日本陸軍」沈 泰 鎭 ▲同六時三十分(平) 修養講話『生命의宗敎』金 觀 植 ▲同六時二十五分 產業뉴—스 ▲同七時 뉴—스 天氣豫報 ▲同七時三十分 座談會『戰場의體驗이야기』上等兵 金鳳煥 上等兵 朴炳烈 上等兵 陸東萬 上等兵 咸濬喆 ▲同八時三十分 市街戰演習實況(錄音) ▲同九時 管絃樂 一、序曲『黃金杯』金喆蘭『메그레』作曲 二、歌劇『아—이다』中의大行進曲 베르디作曲 三、行進曲『勝利의父』간느作曲 四、記念式行進曲 그리예—알드作曲 五、愛國行進曲 內閣情報部選定 京城放送管絃團 指揮 洪蘭坡

十一日(月)

▲午前七時五〇分 宮城遙拜 ▲同七時五一分(東)라디오體操 ▲同一〇時三〇分 氣象通報 料理製法 日用品時勢 ▲午正(東)時報 오늘알아두실것 ▲午後零時五分 輕音樂(레코—드) ▲同零時三〇分 뉴—스 ▲同一時一五分 家庭時間『衣服과作格』李 貞乙順 ▲同四時 뉴—스 職業紹介 ▲同六時 조흔音樂鑑賞(레코—드) 1、봄의왈쓰 멘델스존作曲 2、별의춤 그린作曲 3、금붕어 드뷔씨作曲 (解說)白 華 善 ▲同六時二五分 어린이新聞 ▲同六時三〇分 週間情報 ▲同七時 뉴—스 天氣豫報 ▲同七時三〇分 講演 三都의名所이야기(二)『京城』金道泰 ▲同八時 西道歌謠 一、楚漢歌 二、孔明歌 三、朴淵瀑布 四、앞山打鈴 五、뒷山打鈴 金政月、鄭錦紅 ▲八時三〇分 라디오小說『사나이사랑』朴文緒作 申카나리아 ▲同九時 獨唱 一、[illegible] 떼미의作曲 二、[illegible] 헨델作曲 曲『메시아』中에서 (가)敍唱 安心하라百姓들아 (나)詠唱 모든골짜기들이올라오고 三、歌劇『라·보엠』中 그대의찬손 푸치—니作曲 四、小夜曲 모스코프스키—作曲 五、네소리들린다 마—살作曲 安基永 伴奏金卿素 ▲同九時三〇分 時局展望 ▲同九時四〇分(東)時報 뉴—스 氣象通報 라디오메모 明日曆 ▲同一〇時 地方으로보내는뉴—스 ▲同一〇時一〇分 初步國語講座(二八) 宋 今 璇

第一放送 ▲午後零時五分(城)管絃樂 ▲同六時(東)國十劇 ▲同六時二五分(城)朗讀 ▲同七時四〇分(東)講演 ▲同八時(大)리포트 ▲同八時三〇分(東)時局劇本 ▲同八時四〇分(東)[illegible] ▲同九時(山)[illegible]

十二日(火)

▲午前七時五〇分 宮城遙拜 ▲同七時五一分(東)라디오體操 ▲同一〇時三〇分 氣象通報 家庭메모 日用品時勢 ▲正午(東)時報오늘알아두실것 ▲午後〇時五分 新民謠(레코—드) ▲同〇時三〇分 뉴—스 ▲同一時一五分 婦人時間 不姙症(二)『不姙症의原因』醫學博士 申 雄 浩 ▲同四時 뉴—스 職業紹介 ▲同六時 童話『王子와거지』鄭 元 燮 ▲同六時二五分 어린이新聞 ▲同六時三〇分 趣味講演『朝鮮가락지이야기』柳 子 厚 ▲同七時 뉴—스 天氣豫報 ▲同七時三〇分(平)講演三都名所이야기(二)『平壤』朴 尙 僖 ▲同八時(東)피아노獨奏 奏嗚曲 作品二의三 베—토—벤作曲 高折 宮次 ▲同八時三〇分 라디오드라마『解氷期』金健作— 琪玉…申카나리아 九柱…[illegible] 縣…[illegible] 외딸子…金漢 李 均…徐月影 演出…金永壽 ▲同九時 京畿歌謠 一、小春香歌 二、제비歌 三、베틀歌 四、사발歌 五、唱夫打鈴 郭山月 郭明月 ▲同九時三〇分 뉴—스解說 ▲同九時四〇分(東)時報 뉴—스 氣象通報 라디오메모 明日曆 ▲同一〇時 地方으로보내는뉴—스 ▲同一〇時一〇分 中等國語講座(二四) 金 鳳 姬

第一放送 ▲午後零時五分(大)管絃樂 ▲同六時(東)이야기 ▲同六時二五分(新京)講演 ▲同七時四〇分(東)講演 ▲同八時(東)피아노 ▲同八時三〇分(東)時局劇本 ▲同八時四〇分(東)青年時間 ▲同九時(東)物語

新春素人珍碁譜 兩全難、熊掌可食

觀戰評 權秉郁

【10】 白 張暻根·黑 柳東烈 [込四目半出]

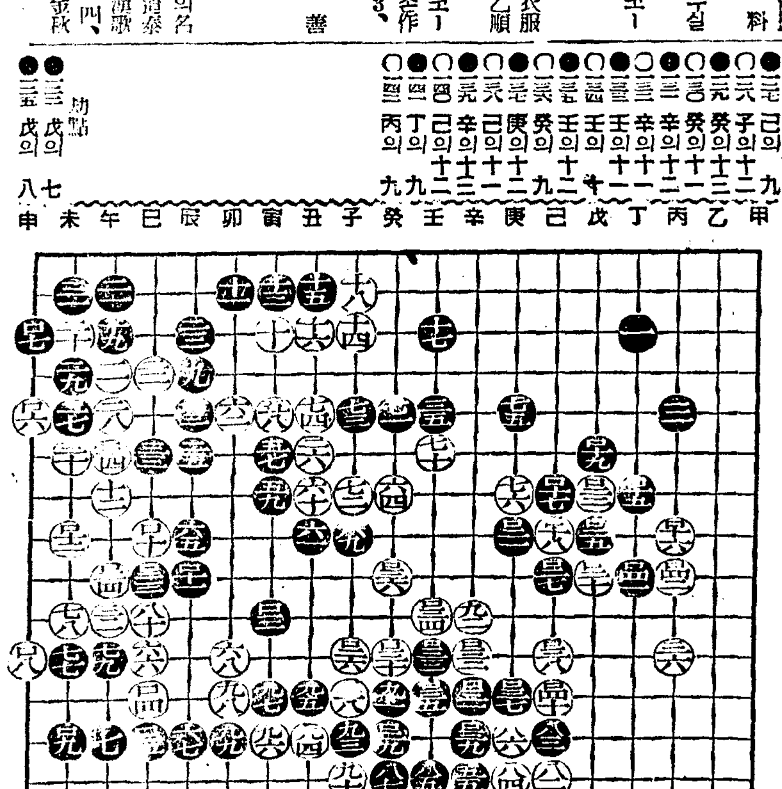

劫 己의九 子의十二 癸의十一 癸의十二 辛의十二 辛의十一 壬의十 壬의十二 庚의十一 己의十二 … 八七 丙의十九 丁의十九 戊의八 戊의七

大勢上、不聽으로 因하여 어마어마한 殺風景이 演出하게되엇다。黑二二七은 到底히 白의 用兵을 順受할수업는 情況이라 그런고로 己의九에 따니 이는 마치 梅花落地에 殘殘雪이로다。참 아까운지처에 黑이 끈는다면 庚의七……假定하여 白이 萬若 子의一一로『패』를 쓰지안코그지리『黑打點』에 連活하엿스면 어떠할가。黑이 辛의八로 直入하면 白도 따라 壬의九로한다 따위노흘터이다 그때에 黑이 끈는다면 庚의七

白 一兵이 다시 늘어나오게 된다 그리고보면 白은 自然 連絡이되고 또 萬若 黑이 變化를 낼까하여도 別無神奇하다? 然則 白의 前期이 잘못이 아닐까? 이로 反發하여 그조흔 白地가 모두 玉碎된바 零星하기가 꼭 戰後의 江山을 上映한듯 白一二六은 旣往이라 入斷하고보니 黑으로서는 西部大馬를 苟活하는것이 一續算이다 웨냐하면 交換策으로 東中線 白大軍을 壓殺하는것이 有利이나 그러기에 熊魚를 兩全하기 難할진데 熊掌可食이 올타 流涎?……

可恐할梅毒

◇初期에加療하라◇

黴毒眼疱疹

梅毒의經過

梅毒은 性病中에서도 淋疾과 달리서 局部的疾患이아니라 梅毒原虫(스피로헤—테、바루리—다)의 侵蝕하는 範圍와 其毒素의 作用은 全身어떠한곳에든지 波及하는 可恐할病이오 그經過는 至極히 緩慢하여 길면 二十年、三十年에까지다 習通 그經過를 三期에分한다

第一期 病毒感染으로부터 初期硬結을 일으켜 全身症狀을 發하기까지의 三個月을云함

第二期 全身症狀即薔薇疹을 發하여서부터 丘疹을 發現하는 約三個年間인데 가장傳染力이 旺盛한 時期이다

第三期 約三個年을經하여 [illegible]

梅毒은遺傳

骨疾患等을 發하는 時期로서 腦、神經、睾丸、眼球、內臟까지도 侵蝕하게된다

梅毒은 傳染病뿐아니라 兩親에게서 其子孫에 遺傳하는 可恐할病이다

遺傳의經路는 男子의精虫及女子의卵子에 依하여되는것인데 兩親에게梅毒이잇슬때는 胎兒는流產이나早產하기쉽고 비록낫는다할지라도梅毒으로因하여 生後얼마아니되어죽는수가만타

또한 可恐할것은 梅毒遺傳은 數代에 亘하여 波及하는것이다

初期에治療

그럼으로 初期中에 適切한治療를加하는것이 必要한데 한번 나흔것처럼 보히면서體內에潛伏한病根으로부터 數年後에는可恐할腦梅毒을 일으키는 例가적지안흔것을 볼지라도 治療時期를일치말고 根治할때까지 잘참아서治療를 繼續하는것이 絶對로 必要하다

梅毒根治의 秘訣은 第一期의 初期硬結이 잇슬時期에 完全한治療를 施하는것으로서 이러케하면반드시 根治되는것이다

그러나梅毒이 淋巴腺을侵犯하야 血液中에侵入하게되면 治療가길게되고 다시第二期、第三期에 進行함에따라서점점困難하게된다

그럼으로 곳치기쉬운初期에嚴正的治療를加하야 根治할것을이저서는안된다

二期三期가된사람이라도 곳지안으니 熱心히治療하시라

梅毒의簡易한內服療法

有田도락구의 梅藥은 政府制定日本藥局方驅毒劑二種과 皇漢梅毒數種을 主藥으로하야 副作用의 絶無함을 期한 許可濟의 驅毒劑로서 初期의 疳瘡、橫痃의治療는勿論 第二期全身梅毒、潛伏梅毒、遺傳梅毒마다스等도 本劑를服用하면排毒作用을行하야 梅毒에서부터 생기는 不快症狀과 局部與全身病狀이 漸次업서저서 治病의目的을 達할수잇다。可恐할梅毒을子孫에게遺傳시키지안토록 有田도락구의驅毒劑로治癒의目的을達하시라

梅毒藥 特製 十七日分 六圓 [illegible]

有田別製 治麻剤 急性淋病慢性再發淋病
有田別製 驅毒剤 ヨコネ・カンソ 二期・三期梅毒
淋毒の治療剤は政府制定の日本藥局方淋藥六種を主薬とし偉薬を加味配剤しあるを以って確實
良いから効く効くから売れる
有田音松監製責任薬
京城 永樂町
有田ドラッグ

大陸劇場 3月5日ヨリ上映時間表
愛染かつら完結編 10·03 / 11·52 3·18 6·40
ニュース 間諜 12·25 3·51 7·13
愛染かつら完結編 1·51 5·12 8·34

劇團高協創立一週年紀念公演 春香傳 柳致眞作 於 府民館 三月十三日(土)十四日(日) 晝夜每日二回 晝一時 夜七時 十五日(月) 夜間

黃金座 日活映画 九日ヨリ十二日マデ
陽氣な姫君 10·40 2·30 6·30
ニュース ホームグラフ 12·00 3·50 7·50
魔像 前篇 12·20 4·10 8·10
魔像 後篇 1·20 5·10 9·15
入場料30セン均一

明治座 3月10日有料試寫會上映時間表
朝日ニュース 報道挺身隊 上海戰記 10·00 12·11 2·21 4·31 6·50
最後ノ一兵マデ 1·041 12·51 3·01 5·11 7·31

京劇 三映本 八日ヨリ上映時間 第一回 十一時 第二回 一時半 第三回 四時 第四回 七時
新興東京撮影所 最後の友情
新興京都撮影所 忍術息子
ニュース
次週封切 流轉の妻 山吹

第一劇場 三月十日早日晝夜映 大衆料金
テファニー社大作 監督 ランクストレイヤー 電話殺人事件 ロバートエリオット ヘイル・ハミルトン アイリス・ホワイト主演
米國パテーインターナショナル社特作 監督 フレットニューメーヤー ロイドの冒險塔 ハロルドロイド主演
朝鮮映畫株式會社特作 映畫 無情
次週豫告…… ステラダラス 陽氣な姫君

新富座 三月八日ー十日マデ 毎日晝夜二回 一時七時 下十錢 大人二十錢 階上二十錢
新興映畫東京撮影所特作 海軍省軍事普及部 指導 曾根千晴監督 嗚呼!!南鄉少佐 河津清三郎 淡島みどり
ユナイテット社超特作 チャップリン街の灯 チャーリーチャップリン原作、監督、主演 泣かされ笑らされ……『涙の喜劇』に五年振りに見るチャップリン
全勝映畫 重の井子別れ
次週 [illegible]

東洋劇場 劇團豪華版公演 三月九日早日 M·앤더슨作 東劇文藝部脚案『目擊者』四幕五場
電話光二一五四番 四四九五番
次週上演 李雲芳作 悲劇 나는孤兒요 四幕五場

優美館 三月九日より大公開
日本版 チェスター超特作 誘拐魔 ロジャーブライヤ ミリエルエヴアンス主演
日本版 コロムビヤ超特作 惡魔の影 リチャードディックス主演
新興キネマ東京超特作 春なき春の唄 高野由美 江川なみ 主演
事變ニュース

桃花劇場 三月八日ー十日マデ 毎日晝夜二回 一時七時 大衆料金二十錢均一
新興映畫東京撮影所特作 海軍省軍事普及部 指導 嗚呼!!南鄉少佐 河津清三郎 淡島みどり 主演
新興現代劇 女難突破
RKO社特作 情怨 アルサンテル アンヘーデイ ロバートヤング
次週 チャップリン街の灯